

HSBC BANK ARGENTINA S.A.

MEMORIA DEL EJERCICIO ECONÓMICO

INICIADO EL 1° DE ENERO DE 2021 FINALIZADO EL 31 DE DICIEMBRE DE 2021

Estimados Accionistas,

Durante 2021, en un segundo año de contexto de pandemia, cambiante y con altas demandas de adaptación, logramos consolidar el negocio en Argentina y nuestra posición en el mercado local. Continuamos priorizando a nuestros clientes brindándoles soluciones en una situación todavía desafiante, y priorizando la seguridad y el bienestar de nuestros colaboradores, clientes y usuarios.

Fuimos distinguidos a principio de año por la prestigiosa publicación financiera *Euromoney* como el mejor banco de comercio exterior, un negocio en el que logramos crecer en nuestra participación de mercado en 2021, afirmando nuestra posición de liderazgo. Continuamos apoyando a empresas, pequeñas, medianas y grandes de diferentes sectores y a lo largo de todo el país, en su rol clave para la recuperación económica. Y seguimos fortaleciendo a la comunidad de negocios de mujeres desde Mujeres al mundo, nuestro programa que ya logró impactar en 4.000 compañías y que fue exportado a la región, comenzando por Uruguay y México.

En HSBC tenemos el objetivo prioritario de liderar el proceso de transición a cero emisiones netas de carbono de nuestra operación, la de nuestra cadena de valor y también la de nuestros clientes. Por eso, en 2021 lanzamos el Plan de negocios para el planeta. A través de este primer producto de financiación sostenible estamos acompañando a nuestros clientes en su transición hacia un modelo de negocios más sustentable. Nuestro compromiso ya comenzó a materializarse con el otorgamiento de los primeros préstamos verdes.

Continuamos con nuestro plan de desarrollos digitales para mejorar nuestro servicio a clientes, y lanzamos una nueva App Mobile que es considerada una de las mejores en el ranking global de HSBC. También optimizamos procesos, productos y canales digitales, en línea con nuestro objetivo de convertirnos en un banco más ágil, simple y dinámico.

En la banca de personas, en 2021 profundizamos el modelo de atención basado en el relacionamiento, con foco en las necesidades de los clientes Premier logrando un importante crecimiento en la cartera de este segmento. Además, lanzamos nuevas soluciones, como Transferencia de Saldo en Tarjetas de Crédito.

Respecto de la banca global y de mercados, continuamos promoviendo diferentes alternativas de financiamiento, y brindando servicios de estructuración de deuda local e internacional tanto en el sector público como corporativo. El trabajo conjunto con el resto de los segmentos permitió la obtención de mandatos para negocios de emisión y refinanciación de deuda, como también asesoría a empresas.

Uno de nuestros principales valores, que define a nuestra organización, es promover un ambiente de trabajo diverso e inclusivo. Esta tarea sostenida en forma consistente en HSBC nos permite estar a la vanguardia en la industria. Todos estos logros reflejan que, en 2021 y a pesar de todo, consolidamos nuestro posicionamiento. Concluimos este año orgullosos por los desafíos asumidos y los objetivos cumplidos.

Los invito a leer la Memoria donde encontrarán los logros de HSBC Bank Argentina S.A. en un año desafiante en el que pudimos demostrar el gran equipo que somos.

Un cordial saludo,

Juan A. Marotta

Presidente

HSBC Bank Argentina S.A.

1) DESCRIPCIÓN DEL NEGOCIO - BREVE RESEÑA DE LA GESTIÓN COMERCIAL

HSBC Bank Argentina S.A. (en adelante el “Banco” o “HSBC”, en forma indistinta) es una de las organizaciones financieras más importantes del país, con 109 sucursales distribuidas a lo largo del territorio en 20 provincias y 3.346 empleados que proveen servicios a cerca de 1 millón de clientes.

Dentro de la órbita de la Comisión Nacional de Valores, el Banco actúa como sociedad emisora de obligaciones negociables y reviste el carácter de depositaria de fondos comunes de inversión. Asimismo, opera como agente de liquidación y compensación y agente de negociación propio (ALyC y AN Propio).

El Banco es miembro del Grupo HSBC, una de las mayores instituciones financieras globales con operaciones en 64 países y territorios, y presencia en todos los continentes a través de sus más de 3.900 oficinas. Cuenta un excelente posicionamiento en el mercado local formando uno de los grupos más completos de servicios financieros integrados en el país.

El Grupo HSBC en Argentina está dentro de los grupos financieros privados líderes del mercado, con participaciones de relevantes que lo sitúan como el 5° banco privado del sistema en relación a sus depósitos y préstamos.

De modo de atender mejor a cada uno de sus segmentos y operaciones, focalizando en sus particularidades y sus necesidades, el Banco se organiza en cuatro grandes unidades de negocio (Banca Minorista, Banca de Empresas, Banca Global y Tesorería y Mercados) y en funciones que dan soporte a las mismas. A continuación, se describe brevemente cada una de las mismas:

a. Banca Minorista - Retail Banking & Wealth Management (WPB)

La visión estratégica del negocio de la banca minorista (*Wealth and Personal Banking* -WPB- por su nombre y sigla en inglés) se mantuvo consistente con el plan trazado y durante el ejercicio económico 2021 continuó basándose en los siguientes pilares:

- Crecimiento de la base de clientes *HSBC Premier, HSBC Advance, HSBC Retail Business Banking*.
- Mejora continua en los niveles de calidad en la atención de nuestros clientes en todos los puntos de contacto.
- Adaptación de la oferta de productos y servicios financieros a los diferentes escenarios y segmentos manteniendo el foco en los productos con mayor margen de rentabilidad como cajas de ahorro, cuentas corrientes, plazos fijos, préstamos personales y préstamos prendarios, así como aquellos que satisfacen la demanda de nuestros clientes.
- Colocación de activos en un escenario de altas tasas de interés.
- Promoción de productos de inversión específicos para cada segmento como fondos comunes de inversión, seguros generales y de vida.
- Acompañamiento a nuestros clientes en el contexto complejo de la pandemia.

Las principales acciones que impulsamos para cumplir los objetivos del negocio fueron:

- Profundización de la estrategia comercial asociada a los segmentos *Premier, Advance, Fusion y Business Banking*.
- Capacitación de la plataforma comercial y operativa para asegurar la calidad en el servicio de atención y asesoramiento de clientes en temas relacionados a la prevención de lavado de dinero, entre otros.
- Alineación de los esquemas de incentivos con el modelo de atención.
- Optimización de los procesos y sistemas para brindar una mejor atención y calidad de servicios.
- Ampliación de la propuesta de beneficios, descuentos y programa “*Rewards*”.
- Promoción del uso de canales remotos.

Durante este ejercicio económico y en lo que respecta a Sucursales, continuamos trabajando para ofrecer a los clientes el mejor servicio a través de nuestro nuevo modelo de atención, incorporando equipamiento y tecnología, acompañado con mejoras edilicias y capacitando a nuestros colaboradores. Se entregaron y reasignaron 745 notebooks a los oficiales comerciales y a aquellos con roles de supervisión, y se instaló WiFi en toda la red con una mejora del ancho de banda en todo el país para poder brindar un servicio de calidad a nuestros clientes que prefirieron ser atendidos en forma remota. Esto es parte de un plan integral para la red de sucursales que busca

tener un modelo de atención más dinámico y eficiente, siempre poniendo al cliente en el centro de todo lo que hacemos. En febrero de 2021, se concretó la apertura de una nueva en la ciudad de Mar del Plata, provincia de Buenos Aires llevando la red a 109 sucursales en total.

En relación a las diferentes propuestas de servicios y productos transaccionales, se trabajó intensamente durante el año en numerosos proyectos e iniciativas comerciales, entre ellos la implementación de nuevos paquetes de productos como MaM (Mujeres al Mundo), *Premier Family* y *Premier Next Generation*; el lanzamiento de MODO, la nueva billetera electrónica de los bancos a través de la cual los clientes entre otras transacciones pueden realizar pagos QR, transferencias y pagos digitales; el relanzamiento de *rewards for savings*; así como también se desarrollaron nuevas funcionalidades y productos regulatorios entre ellos la cuenta de repatriación de fondos Aporte Solidario y Extraordinario y CECON.Ar (Cuentas especiales de Depósito y Cancelación para la Construcción Argentina), la creación de la Nueva Tarjeta de Débito exclusiva PLAN PRIST de ANSES y la homologación a chip para Tarjetas de Débito ANSES.

En Tarjetas de Crédito se lanzaron nuevas soluciones como Transferencia de Saldo, con el objetivo de acercar nuevos beneficios a nuestros clientes y complementando las propuestas de valor de *Access Now* y *PowerCard*. También se realizaron diversas acciones de adquisición, activación, incremento de consumo, fidelización y retención de cartera: campañas de activación sobre clientes que no utilizaban sus tarjetas, acciones comerciales tendientes a que nuestros clientes activos utilicen más sus plásticos, aumento de los límites de compra y campañas de adhesión de débitos automáticos de servicios, entre otros.

En préstamos personales se registró una significativa recuperación. Las ventas se incrementaron en 307%, un aumento que se explica principalmente por el incremento del consumo por la apertura de actividades, tasas de interés competitivas y acciones realizadas desde HSBC para potenciar la colocación. La cartera creció 162% en relación al año anterior.

Durante el año también se reactivó el mercado automotor luego de la pandemia, y se vio un importante volumen de ventas de unidades 0 km y usados en relación a 2020. Dentro de la sección financiaciones, las ventas de HSBC Prendas tuvieron un incremento del 366% en relación a 2020, impulsado por disponer una oferta de tasas muy competitiva dentro del mercado de referencia. La cartera creció un 230% respecto al año anterior.

Siempre atentos a las necesidades de nuestros clientes y en pos de mejorar continuamente su experiencia, durante 2021 continuamos con la gestión de cambios impulsadas por el Programa de Mejora de Experiencia de Clientes, consistente en distintas iniciativas con foco en mejorar el uso de las plataformas de autogestión y en la transformación digital.

En 2021, los clientes naturalizaron la digitalización. HSBC ofrece una multiplicidad de canales de atención para simplificar la operatoria bancaria y brindar el mejor servicio a los clientes, siempre asegurando los más exigentes niveles de seguridad. Las plataformas de banca de internet y banca móvil, los cajeros automáticos, las terminales de autoservicio y las terminales de depósito inteligente son los canales que HSBC pone a disposición de sus clientes y desempeñan un rol fundamental en la estrategia de distribución del banco, permitiéndoles operar donde quieran que se encuentren y en el momento que lo deseen. Nuestros clientes continúan demostrando su preferencia por estos canales que se ve reflejada en el constante crecimiento en las transacciones.

b. Banca de Empresas

En la Banca de Empresas (en adelante, "CMB", por su nombre en inglés *Commercial Banking*) desarrollamos la cartera de clientes, préstamos y depósitos con equipos y estrategias especialmente orientados a nuestros segmentos: banca corporativa y banca de negocios. A todos ellos les brindamos productos y servicios específicos según sus necesidades, siempre priorizando nuestro compromiso en la lucha contra el crimen financiero a la hora de generar y mantener relaciones comerciales con clientes y prospectos. Además, contamos con un equipo especializado en atender las necesidades de empresas locales que poseen su casa matriz en el extranjero. De esta manera, las empresas se ven beneficiadas de las ventajas de operar con un banco global como HSBC.

En 2021, CMB incrementó sus activos en un 60% y sus pasivos en un 56% (incluyendo moneda local y extranjera) producto del contexto de mercado y la estrategia comercial. Se cumplió exhaustivamente con las distintas regulaciones emitidas por el BCRA, dentro de las cuales particularmente se destacan las líneas crediticias Covid a tasas diferenciales y los préstamos ATP. También, sobre el cierre del año las colocaciones de líneas de inversión productiva a empresas MiPyME representaron aproximadamente \$ 19.000 millones de pesos.

En Comercio Exterior, el Banco mantuvo una importante posición con cuotas de mercado, a un promedio de aproximadamente 8% en cobros de exportaciones y pagos de importaciones de bienes. La forma de atención sirvió también para que, tanto los ejecutivos como la gerencia de Comercio Exterior, pudieran ofrecer charlas de capacitación e información sobre las nuevas normativas que fueron surgiendo durante el año. El contacto fluido y directo y, sobre todo, la adaptación y las soluciones brindadas por el Banco especialmente en época de pandemia y frente a las nuevas regulaciones, fue muy valorado y bien recibido por todos nuestros clientes.

Se continuó impulsando el programa “Mujeres al Mundo” cuyo objetivo es lograr la inclusión financiera y el empoderamiento económico de las mujeres, conectándolas con nuevos mercados y oportunidades, tanto locales como internacionales, a través de la prestación de servicios financieros y no financieros. El programa permitió situar a HSBC como el primer banco internacional en Argentina en abordar el segmento de banca mujer desde su rol en la economía productiva. Durante 2021 continuamos trabajando en la propuesta de valor de Mujeres al Mundo, consolidando alianzas estratégicas que nos han permitido impactar en más de 4.000 empresas y emprendimientos liderados por mujeres, en torno a cuatro pilares fundamentales para este segmento: 1) Capacitación y *Networking* 2) *Mentoring* 3) Conectividad y 4) Servicios financieros.

Adicionalmente, desde Argentina se impulsó la implementación del programa en otros países de la región convirtiendo a Mujeres al Mundo en una comunidad regional y colaborativa, que está impulsando una profunda transformación en los modelos de negocio, alineados con nuestro propósito y valores, y en el marco de nuestro compromiso con los objetivos de desarrollo sustentable.

En HSBC entendemos la Sustentabilidad como un pilar fundamental a la hora de evaluar los negocios que hacemos con nuestros clientes y proveedores. Por eso, en 2021 se lanzó el Plan de negocios para el planeta, como forma de profundizar nuestras relaciones y brindar mejores herramientas financieras a nuestros clientes, incluyendo además capacitaciones. En conjunto, las áreas de Producto se encuentran en la búsqueda permanente de nuevas soluciones verdes, sociales y sustentables para poder acompañar a las empresas según sus necesidades. Cumpliendo con los estándares internacionales de nuestro Grupo, se ofrecieron préstamos de hasta 5 años de plazo para financiar proyectos con destinos sostenibles y gran variedad de productos de comercio exterior relacionados con la temática. En el marco de estas iniciativas, se lanzó internamente el “Programa de Cultura Verde”, como un programa de entrenamiento y concientización para capacitar al staff del negocio en temas de sustentabilidad de modo que puedan abordarlos nuestros clientes.

En línea con la creciente necesidad de nuestros clientes de operar de forma remota, seguimos implementando nuevas funcionalidades que mejoraron considerablemente las experiencias, destacando principalmente el alta de clientes 100% digital, factura de crédito electrónica, firma electrónica para grandes negocios, emisión, endoso y descuento de *e-cheqs*, entrega y recepción de documentación en forma digital, e incorporación de nuevas funcionalidades para *Mobile Banking* Empresas, entre otros.

c. Banca Global

Desde el negocio de la Banca Global continuamos concentrando esfuerzos en desarrollar una activa gestión comercial y de atención a los clientes globales, con una estrategia que apuntó a seguir incrementando el soporte de los productos, brindando a los clientes los estándares de calidad de atención más altos.

Seguimos promoviendo diferentes alternativas de financiamiento en este segmento, especialmente líneas de corto y mediano plazo de capital de trabajo. Además, ofrecimos servicios de estructuración de deuda local e internacional, tanto en el sector público como corporativo. El trabajo conjunto con el resto de los segmentos permitió la obtención de mandatos para negocios de emisión y refinanciación de deuda, como asesoría a empresas durante 2021. Nuestro departamento especializado en atender cuestiones administrativas y operativas está continuamente capacitándose, con el objetivo de brindar un servicio de excelencia y con los más altos estándares de calidad.

Las acciones comerciales estuvieron enfocadas en incrementar la penetración del mercado con productos y servicios entre los clientes corporativos. La venta cruzada de productos y la sinergia con las otras empresas del grupo HSBC siguen siendo nuestro principal objetivo. La incorporación de planes sueldo dirigidos a empleados de nuestros clientes corporativos son un pilar de nuestra estrategia. La cartera promedio de préstamos y adelantos

en pesos a clientes se incrementó un 22% en relación al año anterior, mientras que la de dólares se redujo un 47% con respecto al promedio de 2020. En 2021, la cartera de depósitos corporativos en pesos creció un 22% con respecto al promedio de 2020, mientras que los depósitos en dólares disminuyeron un 25%.

En la banca transaccional seguimos enfocados en soluciones digitales para los clientes corporativos, a través de la plataforma de *Online Banking* Empresas y su aplicación para teléfonos móviles. Se siguen incluyendo funcionalidades para digitalizar tanto transacciones como procesos y trámites, mejorando la experiencia digital de los clientes. La nueva modalidad de emisión y depósito de cheque electrónico está creciendo fuertemente en el Banco.

A nivel internacional HSBC sigue liderando los rankings como mejor Banco transaccional Internacional, desarrollando nuevas funcionalidades y conectividad global.

HSBC y nuestras áreas de productos están invirtiendo fuertemente en la seguridad de sus plataformas, y en la capacitación interna y externa a clientes sobre ciberseguridad, siendo un banco de vanguardia en este aspecto.

d. Tesorería y Mercados

Continuando con el gran trabajo que se viene haciendo año a año, el Banco continuó siendo un participante activo y referente del Mercado Abierto Electrónico (MAE) operando divisas, bonos y distintos productos derivados. También participó en el mercado Bolsas y Mercados Argentinos S.A. (ByMA) para productos de renta fija, y en el Mercado de Futuros de Rosario (Rofex) en operaciones de Futuros de Monedas.

El equipo trabajó en conjunto con otras áreas de negocios de la organización para ofrecerles soluciones financieras integrales a los clientes, siempre cumpliendo con los mayores estándares de calidad, en un marco de pleno cumplimiento regulatorio y normativo. En ese sentido, nuestro foco durante el año fue seguir profundizando la experiencia digital de nuestros clientes en temas como el envío de documentación por canales electrónicos para operaciones de Tesorería.

Dentro de la Tesorería, el área de Ventas y Distribución segmenta su llegada a nuestra cartera, atendiendo a empresas corporativas, PyMEs e instituciones con ejecutivos especializados para cada uno de estos públicos. Destacamos nuestra operatoria de cambios con exportadores de granos y aceites, grandes importadores y con clientes PyMEs. Además, somos referentes en el segmento de clientes institucionales, tales como compañías de seguros y fondos comunes de inversión, proveyendo productos de renta fija y de administración de liquidez. Los principales productos operados con los clientes son la compra y venta de moneda extranjera, derivados de moneda, así como también productos de renta fija.

e. Funciones de Soporte

e.1. Marketing / Comercialización

Consolidando su posicionamiento global como el banco internacional líder, HSBC continúa invirtiendo en el fortalecimiento de su marca y construyendo relevancia en el mercado local mediante campañas de comunicación, eventos y acciones de relacionamiento con los clientes tanto en el segmento de Empresas como en el segmento de Personas.

Con el objetivo de construir cercanía y relevancia en el mercado local, se trabajó en diversas acciones y proyectos entre los cuales se pueden destacar:

- Premio a la Pequeña y Mediana Empresa HSBC-La Nación: este reconocimiento que desde ya hace varios años es organizado por HSBC junto con el prestigioso diario La Nación, sigue generando una excelente repercusión e interés en el público, que accedió al evento en tiempo real vía *streaming*. Renovamos un año más nuestro compromiso con las PyMEs argentinas premiándolas en distintas categorías: Conectividad Global, Diversidad, Resiliencia, Sustentabilidad, Trayectoria.
- Mujeres al Mundo: apostamos un año más a esta propuesta sigue creciendo y que ya fue exportada a Uruguay y México. Iniciamos el año con nuestras *Masterclasses* (clases magistrales), un programa de capacitación y liderazgo para mujeres profesionales que diseñamos junto a Endeavor, y luego

desarrollamos el programa Level Up junto a UCEMA y Mercer. Bajo el lema “el nuevo contexto exige nuevos liderazgos”, invitamos a las mujeres a potenciar su liderazgo.

- Sustentabilidad: apoyándonos en la campaña global “*Business Plan for the Planet*” (Un plan de negocios para el planeta) en Argentina trabajamos para acompañar a las empresas en su transición hacia un modelo más sustentable, entendiendo que las compañías no deben ser el problema sino parte de la solución. Por ello ofrecimos un autodiagnóstico online para compañías y, luego, el “Programa de Desarrollo Sostenible” que consistió en una serie de eventos virtuales junto a consultoras y especialistas. También reforzamos la comunicación y trabajamos fuertemente en el desarrollo de productos que financian proyectos verdes.
- Mundo Epicúreo: durante 2021 sostuvimos nuestro programa gastronómico para que nuestros clientes *Premier* y *Black* continuaran disfrutando de este beneficio que valoran desde hace tantos años y que, a la vez, apoya a los restaurantes adheridos en las principales ciudades y centros turísticos de temporada.
- Polo: HSBC fue nuevamente Sponsor del Campeonato Abierto Argentino de Polo, el campeonato internacional de polo más importante desde 2007 que reúne a los equipos más destacados, los mejores jugadores y caballos, y una audiencia diversa de todo el mundo. Este evento deportivo atrae alrededor de 65.000 personas con alta afinidad entre el target ABC+. El polo, además, es una disciplina de gran prestigio y tradición en el país alineada con los valores de HSBC: herencia, conectividad internacional, excelencia y esfuerzo constante mejorar.
- A mediados de 2021 lanzamos “Un mundo para tu mundo”, una importante campaña de comunicación de la propuesta totalmente renovada y basada en cuatro pilares fundamentales: familia, internacionalidad, flexibilidad y calidad de servicio, que se pudo ver en medios masivos como TV cable, redes sociales, portales de los principales diarios nacionales, carteles estratégicos en vía pública y presencia en sucursales de todo el país.

e.2. Sustentabilidad

HSBC ha planteado la sustentabilidad como parte central de su estrategia, considerándola imprescindible para transformar nuestra economía en una más responsable, baja en carbono y comprometida con el ambiente. Para HSBC significa asegurar nuestro negocio a futuro sin perder de vista los factores ambientales, sociales, éticos y económicos al momento de tomar decisiones.

Durante los últimos años, el Grupo HSBC se posicionó como un actor líder en la transición hacia una economía baja en carbono lo que generó el reconocimiento global de ser un banco líder en finanzas sustentables. En octubre de 2020, el Grupo HSBC anunció globalmente un ambicioso plan para alinear sus operaciones y ayudar a sus clientes a cumplir con los objetivos del Acuerdo de París. Este plan para llevar adelante nuestro compromiso, está basado en tres pilares:

- Convertir nuestras operaciones y cadena de valor a cero emisiones netas hacia 2030, con un plan de inversión de entre 750 mil millones y 1000 millones de dólares, y alinear las emisiones financiadas de nuestros clientes con el objetivo del Acuerdo de París hacia 2050.
- Apoyar las nuevas soluciones climáticas y la innovación en tecnologías limpias.
- Brindar financiamiento sustentable ayudando a nuestros clientes a reducir sus propias emisiones en su transición a un modelo sustentable.

En línea con nuestra estrategia global, en HSBC Argentina asumimos el desafío con acciones claras y contundentes a lo largo del año. Desarrollamos y ofrecimos nuevas líneas de préstamos sostenibles para acompañar a empresas con proyectos a largo plazo, orientado a destinos verdes como energía renovable, eficiencia energética, administración de recursos y transporte limpio, entre otros. Nuestro compromiso comenzó a materializarse a través de la financiación de préstamos sostenibles entre los cuales podemos mencionar proyectos con la cuarta exportadora de miel del país para reformar su planta generando el 100% de la energía a través de paneles solares; una empresa agrícola que desarrollará un software para lograr una gestión aún más sustentable de su producción, un cliente que desarrollará un sistema de energía solar fotovoltaica para ahorrar energía de la red de su planta, un fabricante de torres eólicas para la prefinanciación de exportaciones de las mismas. Más allá de estos breves ejemplos, tenemos un extenso y diverso grupo de iniciativas bajo análisis para seguir avanzando en el tema.

Además, continuamos fortaleciendo nuestro trabajo con aliados locales como la Fundación Vida Silvestre en acciones conjuntas de conservación, reforestación, reciclado y separación de residuos, y ganadería sustentable; con Club Roma en programas que buscan equidad ambiental reforestando diversas zonas del país con especies nativas, con Ashoka y Fundación Forge en programas de innovación social en planeta y clima, entre otros.

e.3. Servicios Corporativos

En este ejercicio continuamos trabajando en la concreción de nuestro plan de oficinas centrales. Por un lado, se está ejecutando la etapa de obra y terminaciones del edificio corporativo de Florida 229 que consiste en la remodelación y puesta en valor de 10 pisos de oficina. Allí prevalecen los espacios colaborativos amplios con alta tecnología que permiten la adaptación a diferentes situaciones de trabajo, mobiliario con la capacidad de adaptarse y crear distintos espacios, y áreas de esparcimiento distribuidas en todo el edificio.

En julio de 2021 inauguramos la obra del Piso Técnico del edificio corporativo Bouchard Plaza, cuyo objetivo fue incorporar áreas de servicio y un salón de usos múltiples con alta tecnología. También comenzamos a trabajar en el proyecto de diseño y remodelación del piso 22 de dicho edificio, para incorporar cuatro salas de grandes dimensiones con diversas funciones y espacios colaborativos como *livings*, *boxes* de trabajo, sitios para uso individual distribuidos al largo de la planta.

En relación a nuestra red, intervenimos más de 70 sucursales a lo largo de todo el país, y continuamos trabajando en el diseño de sucursales vanguardistas con espacios flexibles y adaptativos con mayor tecnología. Durante 2021 los proyectos más importantes fueron la inauguración de las nuevas sucursales Mar del Plata Constitución, Bancalari, Hospital Italiano y Parque Patricios, el inicio de las obras de remodelación para sucursal Las Heras Pueyrredón y el diseño de las futuras nuevas sucursales Libertador, Núñez, Vicente López, Tandil y Mar del Plata. Por otro lado, se remodeló el stand de HSBC en el Campo Argentino de Polo desarrollado en dos plantas cuya terraza cuenta con vista panorámica a la cancha principal.

Como parte de nuestra política ambiental, se continuó desarrollando el programa *Reduce* que gestiona los impactos directos e indirectos del negocio. Se realizaron auditorías, acciones de capacitación y revisión de la gestión de residuos, tanto de los que tienen como destino el relleno sanitario como de aquellos que son objeto de reciclaje. También se trabajó en la reducción del consumo de agua tanto en edificios como en sucursales, logrando una disminución del consumo de agua superior a 4.000m³ anuales.

Con una inversión superior a \$60 millones de pesos, se obtuvieron ahorros en consumo energético superiores a 760.000 kWh, algo que contribuye a la reducción de 288 Tn/año en emisiones de CO₂, totalizando alrededor de 1.500.000 kWh para un año completo desde que se ejecutaron cada uno de los distintos proyectos. Se implementaron luminarias con tecnología LED en sucursales y edificios corporativos, así como el reemplazo de equipos de climatización (HVAC) por otros de reciente tecnología que privilegian la eficiencia energética (Unidades tipo *Split* por otros similares con tecnología *Inverter*, equipos centrales *Roof-top*, etc.). En aquellas sucursales que así lo permitían, se reemplazaron los termotanques eléctricos por otros similares que utilizan energía solar, así como otras contribuciones al ahorro de energía.

También instalamos cargadores de baterías para bicicletas, monopatines y vehículos en uno de nuestros edificios principales, como parte de las acciones relacionadas al uso racional de la energía y las fuentes sustentables

En 2022, HSBC continuará implementando mejoras procurando la autosuficiencia de residuos orgánicos y continuar con el reemplazo de luminarias por tecnología LED hasta completar el 100% de la red de sucursales y la eficiencia energética en general.

e.4. Recursos Humanos

El aporte de nuestra gente marca la diferencia y nos permite brindar un servicio de excelencia al cliente. Con esta convicción, en nuestra organización buscamos desarrollar, respetar, capacitar e involucrar para lograr el éxito del negocio y el desarrollo individual y profesional de las personas.

En relación a la capacitación, consideramos que el desarrollo de nuestra gente es un aspecto fundamental para el éxito de nuestros objetivos y para el crecimiento profesional y personal de los equipos de trabajo. En tal sentido, poseemos un centro de capacitación llamado Escuela de Negocios en la Ciudad de Buenos Aires y contamos con programas destinados a cubrir las necesidades de las siguientes poblaciones: ingresantes, líderes y resto de las personas que trabajan en el Banco, a través de los Programas de cultura que sustentan el liderazgo con valores, y Programa de Prevención de Lavado de Dinero y Sanciones.

Para realizarlos trabajamos con especialistas en temas relacionados a los negocios dictando capacitaciones sobre aspectos técnicos y competencias requeridas para el trabajo cotidiano y el crecimiento dentro de la organización. Todas las actividades de capacitación están actualizadas y son dictadas en forma virtual, los módulos de entrenamiento se dictan bajo la metodología de *e-learning*, a través de la misma plataforma con la que ya estábamos trabajando: *“My Learning”*. Hemos incorporado como aliado en el aprendizaje, la plataforma *Degreed* que permite la incorporación y transmisión continua del aprendizaje tanto individual como colectivo.

HSBC posee un extenso sistema de beneficios que otorga a su personal, entre los que se destacan:

- Programa de becas en Programas Ejecutivos, Posgrados y Maestrías, con el objetivo de apoyar el desarrollo profesional de nuestros empleados y promover la especialización en áreas relacionadas a las actividades del banco.
- Planes de salud diferenciales para todos los colaboradores. Todos pueden acceder a un plan médico de Swiss Medical u Osde con cartilla *premium* y sistema mixto. También tenemos nuestra campaña de vacunación para empleados y su grupo familiar primario con las vacunas antigripal, hepatitis, tétanos sarampión.
- Reintegros por guardería y jardín de infantes para colaboradoras y colaboradores viudos o separados con hijos menores de 6 años a su exclusivo cargo. El beneficio incluye a aquellos que cumplen una jornada laboral de 5 horas de trabajo.
- Kit de útiles escolares al comienzo del ciclo lectivo. Todos los colaboradores de HSBC con hijos en edad escolar, desde los 3 a los 18 años, a través de una plataforma flexible eligen útiles, libros e indumentaria deportiva.
- Obsequio por matrimonio y por nacimiento. Seguros de sepelio, vida, auto y hogar a precios preferenciales.
- Programa asistencial al empleado (PAE). Es un servicio de orientación a cargo de ICAS, una consultora externa de reconocido prestigio internacional, a través de la cual los colaboradores reciben asesoramiento psicológico, legal y soporte en la planificación financiera, atención veterinaria telefónica las 24 horas y un consultor de salud y bienestar *“Wellness Coaching”*, que integra apoyo y orientación sobre varios temas relacionados con el bienestar y el logro de hábitos saludables, como nutrición, vida sedentaria, cesación tabáquica y manejo del estrés. Este año se agregó asesoramiento turístico y apoyo y orientación sobre varios temas relacionados con apoyo a familiares.
- *Vitality* es una plataforma de bienestar que usa diversa información, datos e incentivos para llevar una vida más saludable. Además, utilizamos *Headspace*, una plataforma digital que provee sesiones de meditación guiada y entrenamiento de *Mindfulness*. Se puede acceder al contenido en línea o a través de la aplicación usada por más de dos millones de personas alrededor del mundo.

HSBC valora cada una de las individualidades de sus colaboradoras en base a una política de diversidad e inclusión que promueve el respeto por las diferencias de género, etnia, edad, ideas, perspectivas, estilos de liderazgo y puntos de vista. Este compromiso nos permite estar a la vanguardia en la industria. El concepto de diversidad es un valor agregado al momento de relacionarse con colegas y clientes. HSBC comenzó a trabajar en su estrategia de D&I en Argentina a partir de 2012 y a través de los años se desarrollaron programas de entrenamiento y desarrollo para mujeres en posiciones gerenciales que incluyeron sesiones de coaching con especialistas de mercado. Se diseñaron guías de inclusión laboral para personas con discapacidad, de diversidad sexual para empresas y de diversidad de género. Estas guías fueron incluso reconocidas de Interés Social hacia la paridad por parte de la Legislatura Porteña, y forman parte del material de consulta de las empresas en temas de diversidad e inclusión.

Hace ya varios años HSBC lanzó la convocatoria abierta a su personal a participar en los grupos de afinidad (*“Grupos MULTI”*), en línea con la experiencia de HSBC a nivel internacional. Desde entonces se trabaja constantemente en la sensibilización, difusión y compromiso de una cultura de igualdad y no discriminación, a través del despliegue de cuatro grupos de afinidad en los siguientes ejes de trabajo: Género (*“Balance”*), Discapacidad, Generaciones y personas pertenecientes al colectivo LGBT+ (*“Orgullo”*). Gran parte de nuestro grupo de empleados participan en forma activa y comprometida permitiendo que la diversidad e inclusión forme parte del ADN de la organización. El concepto de diversidad es un valor agregado al momento de relacionarse con colegas y clientes. Es por ello que en HSBC *“Valoramos las diferencias”* es uno de nuestros valores rectores.

En relación con la paridad de género, al cierre del ejercicio económico el Banco cuenta con un 52,1% de mujeres en su población total. Dentro de las posiciones jerárquicas, dicho porcentaje es del 29,5%. Se destaca que el Comité de Alta Gerencia está integrado por 6 mujeres de un cuadro de 16 miembros.

e.5. Compliance

Durante los últimos años, HSBC Argentina logró avances significativos en el establecimiento de un sólido marco de *Compliance* que es promovido por Directorio y los líderes de la organización.

En 2021, el área de *Compliance* se afianzó en el nuevo esquema operativo definido globalmente, que colaboró para alcanzar una visión a largo plazo y hacer más sencilla la interacción entre las distintas partes relacionadas. Durante el año se desarrolló el programa continuo de prevención de Riesgos de Crimen Financiero y Cumplimiento Regulatorio en un marco de gobierno corporativo robusto basado en el compromiso de toda la organización.

La actividad de *Compliance* se focalizó en la continua evaluación y monitoreo de los riesgos de *Compliance* de la entidad, el análisis y la investigación de nuevas tipologías de fraude digital y lavado de dinero, y el acompañamiento al lanzamiento global del nuevo Marco de Conducta, basado en el propósito de la organización, cuya implementación y afianzamiento será una prioridad en 2022.

e.6. Comunicaciones

El área hizo foco en la producción y difusión de contenido efectivo y con impacto, y en la implementación de nuevos formatos que se ajustaron a las necesidades de la organización y de los principales sectores.

Luego de un año de virtualidad, la situación generada por la pandemia fue muy cambiante. Se mantuvo informada a la toda la organización acerca de las diferentes disposiciones gubernamentales y organizacionales, y la transición de nuestra organización hacia un modelo de trabajo híbrido requirió la difusión de información clara y precisa sobre cada una de las distintas etapas. También se continuó con la constante información sobre las medidas de cuidado, protocolos y prevención de Covid-19.

En febrero, a nivel global, se lanzó “Abriendo un mundo de posibilidades”, el nuevo propósito acompañado por cuatro valores y pilares estratégicos. Para esto se diseñó una estrategia de comunicación que convirtió al Presidente y a referentes de la organización en actores clave para facilitar el entendimiento de esta nueva visión de la compañía. Se diseñó una campaña en la que nuestro Presidente fue el principal vocero para compartir los grandes logros, novedades y avances en los canales internos y en su perfil de la red social *LinkedIn*.

Se definió una agenda de encuentros virtuales e híbridos entre los gerentes y los equipos de diversas sucursales del país, y se enfatizó el trabajo en la red de líderes en una dinámica nueva de encuentros, con segmentos y referentes externos identificados especialmente para esta audiencia. Las reuniones a toda la compañía se redefinieron a un novedoso formato logrando tener una gran audiencia conectada de manera virtual. En estos encuentros se compartieron mensajes sobre la marcha de la organización en la Argentina, participaron colaboradores de todo el país, y la profundización con referentes sobre temáticas de actualidad. Este formato fue ganador de dos premios Eikon en la categoría Eventos y Comunicación interna.

El área además continuó con su operación habitual que incluyó la implementación de campañas regionales y globales, el apoyo clave a Recursos Humanos y al resto de las funciones y negocios en la comunicación de sus acciones y campañas, en la difusión de iniciativas, proyectos y logros.

e.6. Legales

El equipo de Legales de América Latina recibió el máximo reconocimiento del prestigioso ranking global de *Chambers & Partners* bajo la categoría “Diversidad & Inclusión, *In-house team of the year*”, en la que se encontraban como finalistas organizaciones líderes. Es la primera vez que el área recibe este premio que reconoce la cultura y las acciones impulsadas por el equipo para continuar generando conciencia sobre la diversidad e inclusión en línea con los valores del banco.

Además, a nivel local, el equipo de Legales fue premiado por la Comisión Pro Bono del Colegio de Abogados de Capital Federal, que reconoce a aquellos abogados de estudios jurídicos y compañías que se destacaron en la prestación de asesoramiento legal jurídico gratuito y voluntario en temas de interés público beneficiando así a la comunidad.

2. ESTRUCTURA Y ORGANIZACIÓN DE LA SOCIEDAD

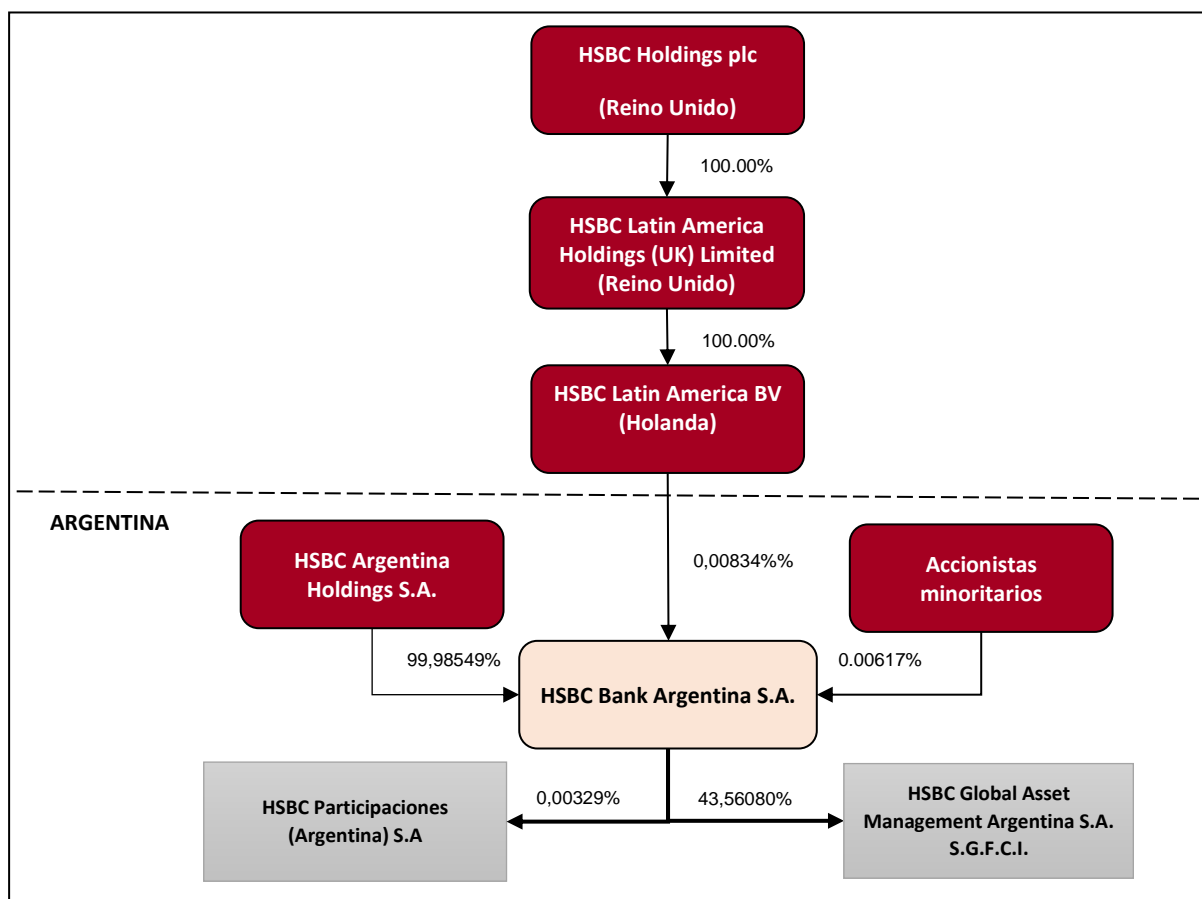

Sociedades Controlantes, Controladas y Vinculadas

HSBC Bank Argentina S.A. es una sociedad controlada directamente por HSBC Argentina Holdings S.A. e indirectamente por HSBC Latin América BV.

Tiene participación en forma directa en el capital accionario de HSBC Global Asset Management Argentina S.A. S.G.F.C.I. y HSBC Participaciones (Argentina) S.A.

Finalmente, las sociedades vinculadas -en sentido amplio- a HSBC Bank Argentina S.A. son: HSBC Global Asset Management Argentina S.A. S.G.F.C.I., HSBC Participaciones (Argentina) S.A., Máxima S.A. AFJP (en liquidación), HSBC Seguros de Vida (Argentina) S.A. y HSBC Seguros de Retiro (Argentina) S.A.

Principales Subsidiarias

HSBC Global Asset Management Argentina S.A.S.G.F.C.I.

El capital social suscrito, integrado e inscripto de la sociedad al cierre del ejercicio económico finalizado el 31 de diciembre de 2021 asciende a \$1.791.487, representado por 1.791.487 acciones ordinarias escriturales, no endosables, de valor nominal \$ 1 cada una, con derecho a 1 (un) voto por acción.

<u>Subsidiarias</u>	<u>% Tenencia Acciones</u>	<u>Actividad Principal</u>	<u>Patrimonio Neto Pesos</u>	<u>Cierre Ejercicio</u>
HSBC GLOBAL ASSET MANAGEMENT ARGENTINA S.A. S.G.F.C.I.	43,56%	Gerente de Fondos Comunes de Inversión	357.345.974	31.12.21

Capital Social

El capital social suscrito, integrado e inscripto de HSBC Bank Argentina S.A. asciende a \$ 1.244.125.589 y está dividido en dos (2) clases de acciones, Acciones Clase "A" y Acciones Clase "B", cada una de ellas con un valor nominal de \$ 1, de las cuales 852.117.003 acciones son Clase "A" y 392.008.586 acciones son Clase "B". Cada Acción Clase "A" da derecho a un voto, y cada Acción Clase "B" da derecho a cinco votos. Las Acciones Clase "B" pueden convertirse en Acciones Clase "A" de conformidad con el artículo 7 del Estatuto Social de HSBC Bank Argentina S.A. Las dos clases de acciones tienen derechos idénticos en todo otro sentido. El Estatuto Social de HSBC Bank Argentina S.A. autoriza a la sociedad a emitir acciones preferidas, pero hasta el momento no se han emitido.

Accionistas (Capital Suscrito, Integrado e Inscripto)

Al cierre del ejercicio económico finalizado el 31 de diciembre de 2021, la composición accionaria de HSBC Bank Argentina S.A. es la siguiente:

Accionista	Acciones Clase "A" ⁽¹⁾	Acciones Clase "B" ⁽¹⁾	Total	Porcentaje de Capital
HSBC Argentina Holdings S.A.	851.936.531	392.008.586	1.243.945.117	99,98549%
HSBC Latin America BV	103.739	-	103.739	0,00834%
Otros ⁽²⁾	76.733	-	76.733	0,00617%
TOTAL	852.117.003	392.008.586	1.244.125.589	100,00000%

(1) Cada una de las Acciones Clase "A" otorga derecho a un voto y las Acciones Clase "B" otorgan derecho a 5 votos cada una.

(2) Inversores minoristas resultantes de la adquisición de Banco Popular Argentino S.A. en 1996.

TOMA DE DECISIONES Y SISTEMA DE CONTROL INTERNO DE LA SOCIEDAD

Administración

La administración del Banco está a cargo del Directorio. Entre los foros que funcionan en el Banco se destacan: el Comité de Alta Gerencia, tiene a su cargo la conducción de los negocios del Banco; la reunión de Administración de Riesgos (RMM, por su sigla en inglés), es el órgano responsable de la gestión integral de todos los riesgos; y el Comité de Activos y Pasivos, que se encarga de supervisar el progreso de las operaciones, el manejo y control de la liquidez, el riesgo de tasa de interés, y el control y administración de los capitales. Las decisiones importantes como las principales inversiones o salida de inversiones y la dirección general de la estrategia comercial del Banco requieren la aprobación del Directorio. El Estatuto Social del Banco. dispone que la administración de la sociedad estará a cargo de un Directorio integrado por un número no menor a tres (3) ni mayor a siete (7) miembros titulares y el mismo o menor número de directores suplentes. El Directorio analiza todas las decisiones que afectan a la sociedad, reuniéndose por lo menos una vez al mes y cada vez que el Presidente del Directorio o cualquier Director así lo solicite. La mayoría de los miembros del Directorio constituye quórum y las resoluciones deben adoptarse por mayoría de los directores presentes. En caso de empate, el Presidente del Directorio tiene derecho a emitir un voto decisivo.

Los directores y sus suplentes son elegidos por los accionistas en asamblea general ordinaria. Los directores titulares y los directores suplentes son elegidos por un mandato de un año y pueden ser reelectos. De conformidad con la Ley de General de Sociedades, la mayoría de los directores de HSBC Bank Argentina S.A. deben ser residentes de la Argentina.

Composición del Directorio

Conforme lo resuelto por la asamblea general ordinaria y extraordinaria de accionistas celebrada el 29 de abril de 2021, el Directorio de HSBC Bank Argentina S.A. estuvo integrado hasta el 31/12/2021 de la siguiente forma:

Presidente	Juan Andrés Marotta	
Vicepresidente	Gonzalo Javier Fernández Covaro	
Directores Titulares	Fernando Andrés Lapajne	
	Jorge Oscar Correa Vigliani (*)	Independiente
	José Alberto Schuster	Independiente

Directores Suplentes	Natacha Moro Patricia Elena Bindi Martín Eduardo Peusner Juan Martin Parma
----------------------	---

Con fecha 16/12/2021, el Sr. Jorge Correa Vigliani renunció en forma irrevocable al cargo de Director Titular con motivo del vencimiento del plazo previsto por las políticas del Grupo HSBC para el desempeño del mandato de los directores independientes con efectos a partir del 01/01/2022. En consecuencia, a la fecha el Directorio se encuentra integrado de la siguiente forma:

Presidente	Juan Andrés Marotta	
Vicepresidente	Gonzalo Javier Fernández Covaro	
Directores Titulares	Fernando Andrés Lapajne José Alberto Schuster	<i>Independiente</i>
Directores Suplentes	Natacha Moro Patricia Elena Bindi Martín Eduardo Peusner Juan Martin Parma	

El Director Sr. José A. Schuster reviste el carácter de “independientes” conforme a las pautas establecidas en el punto 2.2 de la Comunicación “A” 5201, sus modificaciones y complementarios del BCRA. No obstante, se deja aclarado que los miembros del directorio revisten la condición de “no independientes” conforme los criterios de independencia definidos en el Artículo 11 del Capítulo III del Título II de las Normas CNV (T.O. 2013 y sus modificaciones).

A la fecha de emisión de la presente, el Banco ingresó a evaluación de autoridades una directora independiente, cuyo expediente administrativo se encuentra en curso, en la línea con lo previsto por las normas de “Autoridades de Entidades Financieras” del BCRA.

En línea con lo previsto por la Comunicación “A” 7100 del BCRA, se informa que el Directorio al cierre de ejercicio económico se encontraba integrado por 9 miembros, de los cuales 2 son mujeres. A la fecha se encuentra integrado por 8 miembros, de los cuales 2 son mujeres. En ambos casos considerando titulares y suplentes.

Comisión Fiscalizadora

La Ley de General de Sociedades estipula que uno o más síndicos (según se define más adelante) deberán controlar la administración de una sociedad a fin de garantizar que la sociedad cumple con la ley, sus estatutos, las resoluciones de los accionistas y las reglamentaciones de la sociedad, si hubiere, en beneficio de los accionistas. Las sociedades comprendidas en el artículo 299, excepto sus incisos 2° y 7° y cuando se trate de PyMEs que encuadren en el régimen especial PyMEs reglamentado por la Comisión Nacional de Valores, de la Ley de General de Sociedades, como en el caso del Banco deberán contar con una Comisión Fiscalizadora integrada por tres síndicos titulares y tres síndicos suplentes, actuando estos últimos en caso de ausencia temporaria o permanente de un síndico titular. Los síndicos son elegidos por los accionistas en la asamblea anual ordinaria por un mandato de un año. Los síndicos asisten a todas las asambleas de accionistas y reuniones de Directorio. Los síndicos son responsables, entre otras cosas de la preparación de un informe para los accionistas en el que se analicen los estados contables de la sociedad para cada ejercicio, sin perjuicio de la función de los auditores externos del Banco. Los síndicos están obligados a suministrar información vinculada con el Banco a los accionistas que posean por lo menos el 2% del capital social. De conformidad con la Ley General de Sociedades, los síndicos no pueden ser empleados del Banco ni estar asociados con él.

Los miembros de la Comisión Fiscalizadora para el presente ejercicio fueron electos por la asamblea general ordinaria y extraordinaria de accionistas celebrada el 30 de abril de 2020. A continuación, se detalla la actual composición:

Síndicos Titulares	Año de primera designación
Carlos Marcelo Villegas	2005
Mariana Guzian	2021
Juan Antonio Nicholson (h)	2005
Síndicos Suplentes	Año de primera Designación
Emiliano Roque Silva	2015
Juan Carlos Etchebehere	2005
María Fraguas	2005

El mandato de los miembros de la Comisión Fiscalizadora durará hasta la próxima Asamblea que considere los Estados Contables anuales de la Sociedad.

En línea con previsiones de la Comunicación "A" 7100 del BCRA, se informa que la Comisión Fiscalizadora se encuentra integrada por 6 miembros, de los cuales 2 son mujeres. En ambos casos considerando titulares y suplentes.

Remuneración de Directores y Funcionarios

La remuneración de los Directores en la Argentina está regulada por la Ley General de Sociedades N° 19.550 y por la Comisión Nacional de Valores (CNV). De conformidad con la Ley de General de Sociedades, todas las remuneraciones pagadas a los directores deben ser aprobadas en la asamblea anual ordinaria por mayoría de los accionistas presentes en ella. De conformidad con las reglamentaciones de la CNV, que se aplican a todas las sociedades que hacen oferta pública, el total de honorarios y toda otra remuneración pagada al Directorio ("Remuneración Total del Directorio") debe tomar en cuenta las responsabilidades asumidas por los miembros del Directorio, el tiempo dedicado por dichos miembros al Banco y su competencia profesional. La Ley General de Sociedades y las reglamentaciones de la CNV exigen que en cualquier ejercicio si no se distribuyen dividendos a los accionistas, la Remuneración Total del Directorio no debe exceder el 5% del total de la utilidad computable, conforme dicho término se define en la normativa de la CNV.

El Directorio puede recibir una Remuneración Total de los Directores mayor del 5% de la utilidad computable si se distribuyen a los accionistas dividendos, en efectivo o en acciones. Excepto lo descripto más adelante, el monto que se puede pagar al Directorio y el monto mínimo de dividendos que se exige distribuir a los accionistas se determina de conformidad con una fórmula que establecen las reglamentaciones de la CNV. Según esta fórmula, el máximo de la Remuneración Total del Directorio es del 25% de la utilidad computable, que exigiría una distribución del 75% de la misma a los accionistas en la forma de dividendos.

No obstante lo que antecede, la Ley de General Sociedades establece que la Remuneración Total del Directorio podrá exceder el porcentaje máximo de las Ganancias Realizadas y Líquidas establecida por la fórmula en cualquier año cuando el retorno para el Banco del patrimonio neto sea inexistente o menor que el retorno normal del patrimonio neto (sobre la base del retorno de otras inversiones de capital similares), siempre que los miembros del Directorio desempeñen tareas técnicas o administrativas para el Banco y dicha propuesta se describa en detalle en la convocatoria de la asamblea ordinaria y sea aprobada por la mayoría de los accionistas del Banco en dicha asamblea.

El Estatuto Social del Banco no establece un nivel mínimo de remuneración total de los directores sobre la base de las Ganancias Realizadas y Líquidas. Para el ejercicio económico iniciado 1 de enero de 2021 y finalizado el 31 de diciembre de 2021, se informa que los Directores No Ejecutivos no Independientes cobran remuneraciones pagadas por el Banco por todo concepto y que los Directores No Ejecutivos Independientes cobran honorarios por su labor en el Banco.

Atento que el monto total de la remuneración abonada en concepto de honorarios a los Directores no excede el 5% de la utilidad computable sin distribución de dividendos, dichos honorarios no requieren ser tratados de conformidad con lo establecido en el Artículo 5°, Capítulo III, Sección I del Título II de las Normas de CNV (N.T. 2013).

Planes de compensación con acciones para empleados

Existe un programa a nivel mundial del Grupo HSBC que consiste en la entrega de acciones de HSBC Holding plc. en favor de los funcionarios de mayor jerarquía, el cual premia el cumplimiento de objetivos específicos con énfasis

en la excelencia. Los funcionarios reciben acciones conforme su desempeño, sujeto a la condición de permanencia en el Grupo por un período mínimo de acuerdo con lo estipulado en dicho programa, lo cual refuerza el sentido de compromiso y pertenencia, al tiempo mismo que la retención de nuestros más altos y valiosos funcionarios.

Código de Gobierno Societario

El Directorio de la Sociedad aprobó el Código de Gobierno Societario de HSBC Bank Argentina S.A. (en adelante, el “Código”), dentro del marco de la Comunicación “A” 5201 y sus modificaciones sobre “Lineamientos para el gobierno corporativo en entidades financieras” y sus modificaciones del BCRA.

El Código de Gobierno Societario es una declaración sobre las buenas prácticas en materia de gobierno societario que se aplican como una disciplina integral para gestionar todos los riesgos y su objetivo primordial es asegurar el compromiso del Banco con las buenas prácticas de gobierno corporativo mediante el desarrollo y la promoción de:

- Una gestión seria, responsable y basada en valores;
- Un Directorio eficaz y órganos ejecutivos que actúan en el mejor interés del Banco y sus accionistas;
- La definición de los riesgos a ser asumidos;
- La protección de los intereses de los depositantes, y
- La divulgación adecuada y transparente de información, así como un sistema eficaz de gestión de riesgos y control interno.

A través de la adopción, el seguimiento y la actualización regular de este Código, el Banco confirma su deseo de llevar, demostrar y promover las buenas prácticas societarias. Es por ello que, para fomentar la confianza de sus accionistas, empleados, inversores y público en general, este Código va más allá del marco legal y reglamentario, e incluye las mejores prácticas en la materia reconocidas tanto local como internacionalmente.

El Directorio del Banco aprobó la última versión del Código el 16 de diciembre de 2021.

En el marco de lo dispuesto por la Resolución CNV 797/2019 y sus modificaciones, es parte integrante de la Memoria el “Reporte del Código de Gobierno Societario”, que se anexa por separado a la presente.

3. ANALISIS DE LA SITUACIÓN PATRIMONIAL, RESULTADOS, GENERACIÓN Y APLICACIÓN DE FONDOS E INDICADORES.

ESTADO DE SITUACION FINANCIERA (en miles de pesos)

	AL 31-12-2021	AL 31-12-2020	Variación dic 2021 vs 2020 %
ACTIVO			
Efectivo y Depósitos en Bancos	156.368.588	210.067.805	-25,6%
Efectivo	33.769.591	48.031.818	
Entidades Financieras y corresponsales	112.642.832	150.723.249	
BCRA	104.970.553	140.637.008	
Otras del país y del exterior	7.672.279	10.086.241	
Otros	9.956.165	11.312.738	
Títulos de deuda a valor razonable con cambios en resultados	11.605.076	7.258.985	59,9%
Instrumentos derivados	508.421	119.405	325,8%
Operaciones de pase	83.020.046	45.007.722	84,5%
Otros activos financieros	26.486.007	14.704.001	80,1%
Préstamos y otras financiaciones	176.927.955	178.198.001	-0,7%
Sector Público no Financiero	390.123	388.478	
Otras Entidades financieras	2.743.439	2.589.254	
Sector Privado no Financiero y Residentes en el exterior	173.794.393	175.220.268	
Otros Títulos de Deuda	90.340.886	106.766.710	-15,4%
Activos financieros entregados en garantía	10.412.865	12.874.325	-19,1%
Activos por impuestos a las ganancias corriente	822.693	2.438.738	-66,3%
Inversiones en Instrumentos de Patrimonio	1.080.794	3.074.570	-64,8%
Inversión en subsidiarias, asociadas y negocios conjuntos	155.660	96.764	60,9%
Propiedad, planta y equipo	29.292.353	33.408.771	-12,3%
Activos intangibles	4.157.335	4.219.209	-1,5%
Activos por impuesto a las ganancias diferido	-	1.141.714	-
Otros activos no financieros	4.702.240	3.003.399	56,6%
Activos no corrientes mantenidos para la venta	1.327.132	-	
TOTAL ACTIVO	597.208.051	632.019.969	-5,5%
PASIVO			
Depósitos	414.972.525	447.322.903	-7,2%
Sector Público no Financiero	913.062	779.199	
Sector Financiero	79.150	73.170	
Sector Privado no Financiero y Residentes en el exterior	413.980.313	446.470.534	
Instrumentos derivados	78.711	19.096	312,2%
Operaciones de pase	-	499.195	
Otros pasivos financieros	60.953.775	44.923.390	35,7%
Financiaciones recibidas del BCRA y otras instituciones financieras	869.849	4.313.550	-79,8%
Obligaciones negociables emitidas	-	1.470.835	
Pasivo por impuestos a las ganancias corriente	491	3.011.889	-100,0%
Obligaciones negociables subordinadas	10.366.405	12.817.815	-19,1%
Provisiones	1.706.877	3.005.921	-43,2%
Pasivo por impuestos a las ganancias diferido	2.070.848	-	
Otros pasivos no financieros	21.804.701	13.526.689	61,2%
TOTAL PASIVO	512.824.182	540.551.133	-5,1%
PATRIMONIO NETO			
	AL 31-12-2021	AL 31-12-2020	
Capital social	1.244.126	1.244.126	
Ajustes al capital	45.308.616	45.308.615	
Ganancias reservadas	30.171.918	69.711.162	
Resultados no asignados	(1.111.463)	(48.346.634)	
Otros Resultados Integrales acumulados	4.185.490	5.746.255	
Resultado del ejercicio	4.585.182	17.805.312	
Patrimonio Neto atribuible a los propietarios de la controladora	84.383.869	91.468.836	-7,7%
Patrimonio Neto atribuible a participaciones no controladoras	-	-	
TOTAL PATRIMONIO NETO	84.383.869	91.468.836	

ESTADO DE RESULTADOS (en miles de pesos)

	AL 31-12-21	AL 31-12-20	Variación dic 2021 vs 2020 %
	Acumulado	Acumulado	
Ingresos por intereses	104.746.162	99.067.980	
Egresos por intereses	(49.469.415)	(43.656.046)	
Resultado neto por intereses	55.276.747	55.411.934	-0,2%
Ingresos por comisiones	8.832.422	9.303.638	
Egresos por comisiones	(1.098.193)	(1.173.032)	
Resultado neto por comisiones	7.734.229	8.130.606	-4,9%
Resultado neto por medición de instrumentos financieros a valor razonable con cambios en resultados	5.635.552	16.847.933	-66,6%
Resultado por baja de activos medidos a costo amortizado	193.733	1.047.737	-81,5%
Diferencia de cotización de oro y moneda extranjera	3.177.476	4.626.104	-31,3%
Otros ingresos operativos	7.134.907	12.005.573	-40,6%
Cargo por incobrabilidad	(2.913.940)	(6.349.887)	54,1%
Ingreso operativo neto	76.238.704	91.719.999	-16,9%
Beneficios al personal	(20.203.131)	(23.947.006)	
Gastos de administración	(14.037.725)	(16.352.291)	
Depreciaciones y desvalorizaciones de bienes	(3.852.111)	(3.864.126)	
Otros gastos operativos	(10.632.637)	(7.914.273)	
Resultado operativo	27.513.100	39.642.303	30,6%
Resultado por asociadas y negocios conjuntos	100.159	75.469	32,7%
Resultado por la posición monetaria neta	(20.081.913)	(12.125.073)	-65,6%
Resultado antes de impuesto de las actividades que continúan	7.531.346	27.592.699	-72,7%
Impuesto a las ganancias de las actividades que continúan	(2.946.164)	(9.787.387)	
Resultado neto de las actividades que continúan	4.585.182	17.805.312	
Resultado neto del ejercicio	4.585.182	17.805.312	-74,2%

ESTRUCTURA DE LA GENERACIÓN O APLICACIÓN DE FONDOS COMPARATIVA CON EL EJERCICIO ANTERIOR (EN MILES DE PESOS)

	AL 31-12-2021	AL 31-12-2020
Flujo neto de efectivo (utilizado)/ generado por las actividades operativas	7.157.442	30.091.485
Flujo neto de efectivo utilizado en las actividades de inversión	(972.320)	(1.097.445)
Flujo neto de efectivo generado/ (utilizados en) las actividades de financiación	(4.844.461)	(12.814.313)
Resultados Financieros y por Tenencia del efectivo y sus equivalentes	(55.039.878)	(92.572)
(Disminución)/ Aumento Neto del Efectivo	(53.699.217)	16.087.155

INDICADORES – ESTRUCTURA SOBRE BASES CONSOLIDADAS

	AL 31-12-21	AL 31-12-20
Liquidez (Activo líquidos/Depósitos)	62,25%	87,75%
Solvencia (Patrimonio Neto/Pasivo Total)	16,45%	16,92%
Rentabilidad (Resultado del Ejercicio/Patrimonio Neto Promedio)	5,21%	22,65%
Activos Inmovilizados	5,60%	5,95%

DESTINO DEL RESULTADO DEL EJERCICIO

	En miles de pesos
Realizadas las provisiones estimadas como necesarias, el resultado final del ejercicio al 31/12/2021 muestra una ganancia de:	4.585.182
Del que se deduce el 20% para el Fondo de Reserva Legal o sea:	917.036
Quedando un saldo remanente, luego de absorber los resultados negativos acumulados al inicio del ejercicio, que el Directorio propone destinar para la distribución de un dividendo en efectivo, de:	2.556.682
Asimismo, el Directorio propone la desafectación parcial de la reserva facultativa para futura distribución de resultados por hasta la suma de:	8.900.000
Con lo cual, el Directorio propone realizar una distribución de un dividendo en efectivo - el cual incluye el saldo remanente del ejercicio económico cerrado el 31/12/2021 - por hasta la suma de:	11.000.000
Si la Asamblea de Accionistas lo aprobase y ad-referéndum de la aprobación del Banco Central de la República Argentina.	

COMENTARIOS AL ESTADO DE RESULTADOS Y ESTADO DE SITUACION FINANCIERA

El resultado anual al 31 de diciembre 2021 ascendió a ARS 4.585 millones (ganancia), después de impuestos, siendo un 74% menor que el ejercicio anterior (expresado en moneda constante).

Respecto de los negocios habituales, el margen financiero y resultados de títulos experimentaron una baja en el 2021 por menor volumen y menores tasas (ARS 12 mil millones). Las comisiones reflejaron una leve baja (ARS 396m) considerando que los ajustes de precios no lograron compensar el efecto inflacionario. Respecto de los ingresos operativos se observa una disminución de ARS 4,9 mil millones, principalmente derivada de la condonación de gastos de otras compañías del grupo HSBC ocurrida en el 2020.

Adicionalmente se registraron menores gastos operativos (ARS 3,4 mil millones), en moneda constante, impulsados por una fuerte política de control de costos, parcialmente compensado por el impacto negativo originado en la creación del impuesto a los ingresos brutos sobre resultados de Leliq.

Asimismo, se registró un mayor resultado negativo por exposición a la inflación relacionado con el mayor índice de inflación respecto al año 2020 (IPC - 50,9% vs 36.1%).

No obstante, a pesar de la caída pronunciada de la actividad económica, el nivel de provisiones por incobrabilidad fue inferior al del 2020 (ARS 3,4mil millones), principalmente derivado de recuperos de provisiones en el 2021 e impactos negativos extraordinarios en el 2020, en ambos casos relacionados con clientes de la cartera mayorista comercial.

Desde el punto de vista patrimonial, los activos disminuyeron un 5,5% respecto del ejercicio anterior (en moneda constante), impulsado principalmente por una baja en los saldos en cuentas del BCRA, compensado con un incremento en las operaciones de pase.

En línea con los activos, los pasivos experimentaron una baja del 5,1%, fundamentalmente en cuentas a la vista (cuenta corriente y caja de ahorro).

En cumplimiento de lo dispuesto en el artículo 154, último párrafo, de la Res. IGI 7/2015 se informa que la capitalización real de la sociedad al cierre del ejercicio económico finalizado el 31 de diciembre de 2021 resulta suficiente para el desarrollo del objeto social de la sociedad durante el curso del siguiente ejercicio económico que finaliza el 31 de diciembre de 2022, no resultando necesario procurar la obtención de nuevos aportes de los socios o de terceros. Ello, sin perjuicio de la eventual decisión de los accionistas de la sociedad de aumentar el capital social en una asamblea convocada al efecto.

En cumplimiento de lo dispuesto en el artículo 307, inciso 5 de la Resolución IGJ 7/15 se informa que la sociedad no tiene ninguna restricción económica o legal que pueda afectar significativamente la capacidad de la sociedad para cumplir con sus obligaciones. Asimismo, se informa que no existen contratos que no se hayan originado en el curso ordinario de los negocios, o en hechos u operaciones no comprendidos en la actividad principal de la sociedad.

Durante el presente ejercicio, la sociedad no ha adquirido activos fijos tangibles significativos ni ha desarrollado proyectos especiales que afecten en forma material las operaciones de la Sociedad. Se informa que no resulta aplicable el inciso 7) del Artículo 66 de la Ley General de Sociedades atento que la sociedad no posee bienes de cambio.

Por otra parte, y en cumplimiento de lo dispuesto por la Resolución General IGJ 7/2015, artículo 307, inciso 9, las principales variaciones en operaciones entre partes relacionadas se encuentran incluidas en la Nota 32 de los estados contables individuales de la Sociedad.

4. VISIÓN Y PERSPECTIVAS

Con gran compromiso, asumimos la responsabilidad de crear un banco más eficiente, simple y competitivo. Año a año se trabaja en pos de alcanzar estos objetivos centrando la capacidad del Banco en la atención de sus clientes, empleando herramientas innovadoras mediante el uso de tecnología, digitalizando servicios y adaptándonos a las nuevas necesidades y desafíos.

La estrategia del Grupo HSBC en Argentina consiste en reforzar aún más el posicionamiento de imagen logrado, diferenciarse por su gran conectividad, la calidad de sus productos y atención al cliente, y maximizar las oportunidades de venta cruzada que surgen de ofrecer una amplia gama de productos y servicios de manera de incrementar su participación en el mercado local en todos los segmentos, manteniendo siempre una prudente política de gestión de riesgos.

Asimismo, la sustentabilidad es una estrategia imprescindible para transformar la economía en una más responsable, baja en carbono y comprometida con el ambiente y es por ello que se muestra como un pilar transversal en toda la organización y está presente en la forma que hacemos negocios.

A la fecha de emisión de estos Estados Contables, el Gobierno de Argentina se encuentra en negociaciones con el Fondo Monetario Internacional en pos de lograr un acuerdo entre las partes que permita al país refinanciar su deuda. Lograr este acuerdo, así como cumplir las metas previstas para asegurar la sustentabilidad de la deuda a futuro, permitirá al país lograr la estabilidad que se necesita en los frentes cambiarios, inflacionario, de empleo y actividad, entre otros, para así poder avanzar en una senda de crecimiento sostenido capitalizando las oportunidades que se presenten.

Recientemente también se ha suscitado un conflicto bélico entre Rusia y Ucrania, que involucra además otros países y está generando en la actualidad diferentes impactos políticos, económicos y sociales a nivel global. Si bien es incierto aún el rumbo y la dinámica que este conflicto pueda tener a mediano y largo plazo, HSBC tanto a nivel global como a nivel local ya está realizando todas las acciones y controles, tomando todos los recaudos y cumpliendo todos los requerimientos regulatorios y normativos que esta situación demanda. Se seguirá de cerca el desarrollo de los acontecimientos para proactivamente ajustar el rumbo del plan de negocios en caso de que sea necesario.

Estamos creciendo con nuestros clientes, desarrollando propuestas y servicios digitales para apoyarlos en sus planes de crecimiento y expansión internacional, así como en la transición a cero emisiones de carbono dándole escalabilidad a todo el trabajo, la estructura y los productos sustentables creados para seguir acompañando a clientes del segmento corporativo y minorista a través del financiamiento y de nuestro conocimiento como referentes en esta materia.

Hemos logrado un buen avance en nuestros cuatro pilares estratégicos: enfocarnos en nuestras fortalezas; digitalizar a escala; energizar para crecer y apoyar la transición a cero emisiones netas. Sabemos que tenemos un gran desafío por delante, que se intensificará durante 2022 y para el cual estamos proactivamente preparados. Nuestro trabajo será seguir transformando el Banco teniendo para lograr impacto positivo y tangible en nuestros clientes, creando un mundo de oportunidades para todos.

El principal objetivo de nuestros accionistas es la consolidación de HSBC como una entidad internacional líder en el mercado argentino, con especial foco en el desarrollo de sus negocios y segmentos, en la calidad de atención a sus clientes y en la eficiencia de sus procesos cada vez con mayor foco en las nuevas herramientas digitales. En el marco de las actividades de inversión y de las previsiones estatutarias, el Banco mantiene razonables expectativas de crecimiento para el ejercicio próximo. La perspectiva del Banco sobre sus futuras operaciones es continuar en la línea de crecimiento como el año anterior y seguir mejorando en los diversos aspectos mencionados. A tal fin y a partir de que el BCRA indique las premisas a utilizar para este período, se trabajará en el plan de negocios para poder precisar con detalle estos grandes lineamientos y delinear las proyecciones de los próximos años.

5. FOCO ESTRATÉGICO

Las principales acciones que seguimos implementando a fin de concretar el posicionamiento de HSBC como el banco internacional líder del mercado son las siguientes:

- Incrementar selectivamente la participación de mercado en aquellos segmentos y productos donde el banco opera, profundizando una estrategia multi-segmento, mediante la cual se busca aprovechar al máximo las oportunidades de vincular sus clientes entre los negocios de Banca Corporativa, Banca Comercial y Banca Minorista con fuerte trabajo en conjunto entre las diferentes líneas de negocio.
- Continuar el crecimiento en Comercio Exterior con el objetivo de alcanzar el liderazgo de mercado entre los competidores, fomentando los vínculos comerciales con Brasil y toda Latinoamérica, China y el resto de Asia, Europa y Estados Unidos, principalmente.
- Continuar fortaleciendo la base de clientes individuales a través de los convenios de Pagos de Haberes y de nuevas herramientas electrónicas de acceso al Banco, haciendo foco comercial en los segmentos de renta alta y media-alta, a través de modelos de atención dedicados y ofertas de producto diseñadas específicamente para cubrir las necesidades de estos clientes.
- Continuar desarrollando las relaciones con nuestros clientes mediante mecanismos de venta cruzada, con foco en la operatoria de Banca seguros en los tres segmentos de mercado (Corporativa, Comercial y Minorista).
- Seguir incentivando la digitalización y continuar la migración hacia los canales electrónicos, principalmente a través de nuestra plataforma de internet (denominada “*PC Online Banking*”), nuestra moderna plataforma móvil para personas, y en la plataforma móvil para el segmento corporativo (*Online Banking Empresas*). Se seguirá trabajando en innovaciones y proyectos para permitir cada vez más realizar mayor cantidad de transacciones de forma digital, mejorando la experiencia del cliente a la vez que eficientizando y simplificando la operación.
- Continuar invirtiendo en tecnología para mejorar la experiencia del cliente, incrementar la eficiencia operativa y cumplir con todos los requerimientos regulatorios, y a la vez optimizando nuestra red de sucursales minoristas y canales alternativos (ej. Cajeros automáticos, terminales de autoservicio) para incrementar ventas, prestar más servicios y mejorar la calidad de la atención al cliente.
- Promover actividades de financiamiento, facilitación e inversión aplicando criterios de sustentabilidad a las actividades de financiamiento, facilitación e inversión que son proporcionadas a través de las relaciones comerciales y con nuestros clientes.
- Mantener políticas prudentes en cuanto a liquidez, balance, administración de los distintos riesgos y cobranzas.
- Continuar invirtiendo en marketing a fin de reafirmar la marca HSBC localmente.

El 2022 nos plantea grandes desafíos por lo que seguiremos colaborando juntos para lograr las metas que nos hemos propuesto, apoyados en nuestras fortalezas, brindando a nuestros clientes el servicio de calidad que demandan y esperan de nosotros. Creemos en el futuro y los valores de HSBC para lograrlo.

Ciudad Autónoma de Buenos Aires, 10 de marzo de 2022

EL DIRECTORIO

Juan A. Marotta
Presidente

Estados Financieros

Por el período iniciado el 1ero.de enero de 2021 y finalizado el 31 de diciembre de 2021,
presentado en forma comparativa

Contenido

Estado de Situación Financiera

Estado de Resultados

Estado de Otros Resultados Integrales

Estado de Cambios en el Patrimonio

Estado de Flujos de Efectivo

Notas a los estados financieros

Anexos

Proyecto de distribución de utilidades

Reseña Informativa

Informe de revisión limitada del auditor independiente de los Estados Financieros

Informe de la comisión fiscalizadora

DENOMINACION DE LA ENTIDAD: HSBC BANK ARGENTINA S.A.
 DOMICILIO: BOUCHARD 557 PISO 20 - Ciudad Autónoma de Buenos Aires

ESTADO DE SITUACION FINANCIERA
 AL 31 DE DICIEMBRE DEL 2021 Y 2020
 (Cifras en miles de pesos expresadas en moneda homogénea)

	Notas	AL 31-12-2021	AL 31-12-2020
ACTIVO			
Efectivo y Depósitos en Bancos (Anexo P)	3 y 5	156.368.588	210.067.805
Efectivo		33.769.591	48.031.818
Entidades Financieras y corresponsales		112.642.832	150.723.249
BCRA		104.970.553	140.637.008
Otras del país y del exterior		7.672.279	10.086.241
Otros		9.956.165	11.312.738
Títulos de deuda a valor razonable con cambios en resultados (Anexo A y P)	3 y 4	11.605.076	7.258.985
Instrumentos derivados (Anexo P)	3 y 6	508.421	119.405
Operaciones de pase (Anexo P)	3 y 7	83.020.046	45.007.722
Otros activos financieros (Anexo P)	3 y 8	26.486.007	14.704.001
Préstamos y otras financiaciones (Anexo B, C, D, P, y R)	3 y 9	176.927.955	178.198.001
Sector Público no Financiero		390.123	388.478
Otras Entidades financieras		2.743.439	2.589.254
Sector Privado no Financiero y Residentes en el exterior		173.794.393	175.220.268
Otros Títulos de Deuda (Anexo A y P)	3	90.340.886	106.766.710
Activos financieros entregados en garantía (Anexo P)	3 y 10	10.412.865	12.874.325
Activos por impuestos a las ganancias corriente		822.693	2.438.738
Inversiones en Instrumentos de Patrimonio (Anexo A y P)	3 y 11	1.080.794	3.074.570
Inversión en subsidiarias, asociadas y negocios conjuntos	12	155.660	96.764
Propiedad, planta y equipo	13	29.292.353	33.408.771
Activos intangibles	14	4.157.335	4.219.209
Activos por impuesto a las ganancias diferido	22	-	1.141.714
Otros activos no financieros	16	4.702.240	3.003.399
Activos no corrientes mantenidos para la venta		1.327.132	-
TOTAL ACTIVO		597.208.051	622.380.119

Los Anexos, las notas y el Proyecto de Distribución de Utilidades son parte integrante de los presentes estados financieros.

SILVIA ESTELA GONDA
 Gerente de Administración y Finanzas

GONZALO JAVIER FERNANDEZ COVARO
 Vicepresidente

JUAN ANDRES MAROTTA
 Presidente

Véase nuestro informe de fecha 10 de marzo 2022
 PRICE WATERHOUSE & CO. S.R.L.

Véase nuestro informe de fecha
 10 de marzo 2022
 Por Comisión Fiscalizadora

(Socio)
 C.P.C.E.C.A.B.A. T° 1 F° 17
 Dr. Marcelo Trama
 Contador Público (UNLZ)
 C.P.C.E.C.A.B.A. T° 252 F° 159

Síndico

DENOMINACION DE LA ENTIDAD: HSBC BANK ARGENTINA S.A.
 DOMICILIO: BOUCHARD 557 PISO 20 - Ciudad Autónoma de Buenos Aires

ESTADO DE SITUACION FINANCIERA CONDENSADO INTERMEDIO
 AL 31 DE DICIEMBRE DEL 2021 Y 2020
 (Cifras en miles de pesos expresadas en moneda homogénea)

	Notas	AL 31-12-2021	AL 31-12-2020
PASIVO			
Depósitos (Anexo H, I y P)	3 y 17	414.972.525	447.322.903
Sector Público no Financiero		913.062	779.199
Sector Financiero		79.150	73.170
Sector Privado no Financiero y Residentes en el exterior		413.980.313	446.470.534
Instrumentos derivados (Anexo I y P)	3 y 6	78.711	19.096
Operaciones de pase (Anexo I y P)	3,4 y 7	-	499.195
Otros pasivos financieros (Anexo I y P)	3 y 18	60.953.775	44.923.390
Financiamientos recibidos del BCRA y otras instituciones financieras (Anexo I y P)	3, 5 y 19	869.849	4.313.550
Obligaciones negociables emitidas (Anexo I y P)	3, 5 y 20	-	1.470.835
Pasivo por impuestos a las ganancias corriente	21	491	3.011.889
Obligaciones negociables subordinadas (Anexo I y P)	3, 5 y 20	10.366.405	12.817.815
Provisiones (Anexo J)		1.706.877	3.005.921
Pasivo por impuestos a las ganancias diferido	22	2.070.848	-
Otros pasivos no financieros	23	21.804.701	13.526.689
TOTAL PASIVO		512.824.182	530.911.283
PATRIMONIO NETO			
Capital social	24	1.244.126	1.244.126
Ajustes al capital		45.308.616	45.308.615
Ganancias reservadas		30.171.918	69.711.162
Resultados no asignados		(1.111.463)	(48.346.634)
Otros Resultados Integrales acumulados		4.185.490	5.746.255
Resultado del período		4.585.182	17.805.312
Patrimonio Neto atribuible a los propietarios de la controladora		84.383.869	91.468.836
Patrimonio Neto atribuible a participaciones no controladoras		-	-
TOTAL PATRIMONIO NETO		84.383.869	91.468.836

Los Anexos, las notas y el Proyecto de Distribución de Utilidades son parte integrante de los presentes estados financieros.

SILVIA ESTELA GONDA
 Gerente de Administración y Finanzas

GONZALO JAVIER FERNANDEZ COVARO
 Vicepresidente

JUAN ANDRES MAROTTA
 Presidente

Véase nuestro informe de fecha 10 de marzo 2022
 PRICE WATERHOUSE & CO. S.R.L.

Véase nuestro informe de fecha
 10 de marzo 2022
 Por Comisión Fiscalizadora

(Socio)

C.P.C.E.C.A.B.A. T° 1 F° 17
 Dr. Marcelo Trama
 Contador Público (UNLZ)
 C.P.C.E.C.A.B.A. T° 252 F° 159

Síndico

DENOMINACION DE LA ENTIDAD: HSBC BANK ARGENTINA S.A.
DOMICILIO: BOUCHARD 557 PISO 20 - Ciudad Autónoma de Buenos Aires

ESTADO DE RESULTADOS
CORRESPONDIENTE AL EJERCICIO FINALIZADO EL 31 DE DICIEMBRE DE 2021 COMPARATIVO
CON EL EJERCICIO ANTERIOR

(Cifras expresadas en miles de pesos expresados en moneda homogénea)

	Notas	AL 31-12-21 Acumulado	AL 31-12-20 Acumulado
Ingresos por intereses (Anexo Q)	25	104.746.162	99.067.980
Egresos por intereses (Anexo Q)	25	(49.469.415)	(43.656.046)
Resultado neto por intereses		55.276.747	55.411.934
Ingresos por comisiones (Anexo Q)	25	8.832.422	9.303.638
Egresos por comisiones (Anexo Q)	25	(1.098.193)	(1.173.032)
Resultado neto por comisiones		7.734.229	8.130.606
Resultado neto por medición de instrumentos financieros a valor razonable con cambios en resultados (Anexo Q)		5.635.552	16.847.933
Resultado por baja de activos medidos a costo amortizado		193.733	1.047.737
Diferencia de cotización de oro y moneda extranjera		3.177.476	4.626.104
Otros ingresos operativos	25	7.134.907	12.005.573
Cargo por incobrabilidad		(2.913.940)	(6.349.888)
Ingreso operativo neto		76.238.704	91.719.999
Beneficios al personal	27	(20.203.131)	(23.947.006)
Gastos de administración	26	(14.037.725)	(16.352.291)
Depreciaciones y desvalorizaciones de bienes	25	(3.852.111)	(3.864.126)
Otros gastos operativos	25	(10.632.637)	(7.914.273)
Resultado operativo		27.513.100	39.642.303
Resultado por asociadas y negocios conjuntos		100.159	75.469
Resultado por la posición monetaria neta		(20.081.913)	(12.125.073)
Resultado antes de impuesto de las actividades que continúan		7.531.346	27.592.699
Impuesto a las ganancias de las actividades que continúan	28	(2.946.164)	(9.787.387)
Resultado neto de las actividades que continúan		4.585.182	17.805.312
Resultado de operaciones discontinuadas		-	-
Impuesto a las ganancias de las actividades discontinuadas		-	-
Resultado neto del ejercicio	24	4.585.182	17.805.312
Utilidad por acción			
Utilidad neta atribuible a Accionistas de la Entidad Controladora		4.585.182	17.805.312
Promedio ponderado de acciones ordinarias en circulación del ejercicio		1.244.126	1.244.126
Básico		3,69	14,31
Diluido		3,69	14,31

Los Anexos, las notas y el Proyecto de Distribución de Utilidades son parte integrante de los presentes estados financieros.

SILVIA ESTELA GONDA
Gerente de Administración y Finanzas

GONZALO JAVIER FERANDEZ COVARO
Vicepresidente

JUAN ANDRES MAROTTA
Presidente

Véase nuestro informe de fecha 10 de marzo de 2022
PRICE WATERHOUSE & CO. S.R.L.

Véase nuestro informe de fecha
10 de marzo de 2022
Por Comisión Fiscalizadora

(Socio)

C.P.C.E.C.A.B.A. T° 1 F° 17
Dr. Marcelo Trama
Contador Público (UNLZ)
C.P.C.E.C.A.B.A. T° 252 F° 159

Síndico

DENOMINACION DE LA ENTIDAD: HSBC BANK ARGENTINA S.A.
DOMICILIO: BOUCHARD 557 PISO 20 - Ciudad Autónoma de Buenos Aires

ESTADO DE OTROS RESULTADOS INTEGRALES
CORRESPONDIENTE AL EJERCICIO FINALIZADO EL 31 DE DICIEMBRE DE 2021
PRESENTADO EN FORMA COMPARATIVA CON EL EJERCICIO ANTERIOR
(Cifras en miles de pesos expresadas en moneda homogénea)

	AI 31-12-21	AI 31-12-20
Resultado neto del ejercicio	4.585.182	17.805.312
Componentes de Otro Resultado Integral que no se reclasificarán al resultado del ejercicio		
Revaluación de propiedad, planta y equipo	(2.371.082)	5.885.047
Revaluaciones del ejercicio de propiedad, planta y equipo	(3.647.819)	9.567.417
Impuesto a las ganancias	1.276.737	(3.682.370)
Componentes de Otro Resultado Integral que se reclasificarán al resultado del ejercicio	(301.145)	2.112.932
Ganancias o pérdidas por instrumentos financieros a valor razonable con cambios en el ORI	(301.145)	2.112.932
Resultado del ejercicio por instrumentos financieros a valor razonable con cambios en el ORI	(445.821)	3.046.695
Impuesto a las ganancias	144.677	(933.763)
Resultado integral total atribuible a los propietarios de la controladora	1.912.955	25.803.291

Los Anexos, las notas y el Proyecto de Distribución de Utilidades son parte integrante de los presentes estados financieros.

SILVIA ESTELA GONDA
Gerente de Administración y Finanzas

GONZALO JAVIER FERNANDEZ COVARO
Vicepresidente

JUAN ANDRES MAROTTA
Presidente

Véase nuestro informe de fecha 10 de marzo de 2022
PRICE WATERHOUSE & CO. S.R.L.

(Socio)

C.P.C.E.C.A.B.A. T° 1 F° 17
Dr. Marcelo Trama
Contador Público (UNLZ)
C.P.C.E.C.A.B.A. T° 252 F° 159

Véase nuestro informe de fecha
10 de marzo 2022
Por Comisión Fiscalizadora

Síndico

DENOMINACION DE LA ENTIDAD: HSBC BANK ARGENTINA S.A.
DOMICILIO: BOUCHARD 557 PISO 20 - Ciudad Autónoma de Buenos Aires

ESTADO DE CAMBIOS EN EL PATRIMONIO
CORRESPONDIENTE AL EJERCICIO FINALIZADO EL 31 DE DICIEMBRE DE 2021
PRESENTADO EN FORMA COMPARATIVA CON EL EJERCICIO ANTERIOR
(Cifras en miles de pesos expresadas en moneda homogénea)

MOVIMIENTOS	Capital Social		Aportes no capitalizados		Ajustes al Patrimonio	Otros Resultados Integrales			Reserva de Utilidades		Rdos. No Asignados	Total Patrimonio Neto
	En circulación	En cartera	Primas de Emisión de Acciones	Otros		Revaluac. de PPE e Intang.	Gcias. o Pérdidas Acum. por Inst. Fciers. a VRCORI	Otros	Legal	Otras		
Saldos al comienzo del ejercicio reexpresados al 31-12-2020	1.244.126	-	-	-	29.597.086	4.437.853	(630.958)	-	9.871.692	36.311.983	(20.233.639)	60.598.143
Ajustes por aplicación Com "A" 7211	-	-	-	-	-	-	1.111.463	-	-	-	(1.111.463)	-
Reexpresiones	-	-	-	-	15.711.530	2.260.790	(321.431)	-	5.028.965	18.498.522	(10.307.683)	30.870.693
Saldo al inicio del ejercicio ajustado	1.244.126	-	-	-	45.308.616	6.698.643	159.074	-	14.900.657	54.810.505	(31.652.785)	91.468.836
Resultado total integral del ejercicio	-	-	-	-	-	(2.371.082)	(301.145)	-	-	(39.539.244)	35.126.504	(7.084.967)
Distribución de resultados no asignados aprobados por la Asamblea General Anual Ordinaria del 22 de julio de 2021	-	-	-	-	-	-	-	-	-	(8.887.163)	-	(8.887.163)
a) dividendos en efectivo	-	-	-	-	-	-	-	-	-	(30.541.322)	30.541.322	-
b) absorción de resultados no asignados negativos	-	-	-	-	-	-	-	-	-	(110.759)	-	(110.759)
Ajuste impuesto diferido por modificación tasa de impuesto a las ganancias	-	-	-	-	-	(893.152)	-	-	-	-	-	(1.003.911)
Revalo de propiedades 2021	-	-	-	-	-	(1.477.930)	-	-	-	-	-	(1.477.930)
Resultado neto del ejercicio	-	-	-	-	-	-	-	-	-	-	4.585.182	4.585.182
Otro Resultado Integral del ejercicio	-	-	-	-	-	-	(301.145)	-	-	-	-	(301.145)
Saldos al cierre del ejercicio 31-12-2021	1.244.126	-	-	-	45.308.616	4.327.561	(142.071)	-	14.900.657	15.271.261	3.473.719	84.383.869
Saldos al comienzo del ejercicio reexpresados al 31/12/2019	1.244.126	-	-	-	-	3.976.704	(976.935)	-	3.115.681	11.002.999	12.294.850	30.657.425
Ajustes y reexpresiones retroactivas	-	-	-	-	45.308.616	(3.163.108)	(2.088.386)	-	6.731.947	23.700.121	(35.376.343)	35.112.847
Saldo al inicio del ejercicio ajustado	1.244.126	-	-	-	45.308.616	813.596	(3.065.321)	-	9.847.628	34.703.120	(23.081.493)	65.770.272
Distribución de resultados no asignados aprobados por la Asamblea General Anual Ordinaria del 25 de abril de 2020	-	-	-	-	-	-	-	-	-	-	-	-
Liberación de la reserva especial - Com "A" 5689	-	-	-	-	-	-	-	-	-	19.456	-	19.456
Comunicación "A" 5689 y complementarias del BCRA.	-	-	-	-	-	-	-	-	-	-	-	-
Transferencia de reserva especial Com "A" 5689 a Reserva Facultativa	-	-	-	-	-	-	-	-	-	(19.456)	-	(19,456)
Ajuste Impuesto diferido por cambio de tasa - Aplicación de las NIIF por primera vez	-	-	-	-	-	-	-	-	-	(104.730)	-	(104,730)
Constitución de Reserva Legal	-	-	-	-	-	-	-	-	5.053.029	-	(5.053.029)	-
Constitución de Reserva facultativa para futura distribución de utilidades	-	-	-	-	-	-	-	-	-	20.212.115	(20.212.115)	-
Resultado total integral del ejercicio	-	-	-	-	-	5.885.047	3.224.395	-	-	-	16.693.852	25.803.294
Resultado neto del ejercicio	-	-	-	-	-	-	-	-	-	-	17.805.312	17.805.312
Otro Resultado Integral del ejercicio	-	-	-	-	-	-	2.112.932	-	-	-	-	2.112.932
Revaluación de inmuebles	-	-	-	-	-	5.885.047	-	-	-	-	-	5.885.047
Redondeo	-	-	-	-	-	-	-	-	-	-	3	3
Ajustes por aplicación Com "A" 7211	-	-	-	-	-	-	1.111.463	-	-	-	(1.111.463)	-
Saldos al 31/12/2020	1.244.126	-	-	-	45.308.616	6.698.643	159.074	-	14.900.657	54.810.505	(31.652.785)	91.468.836

Los Anexos, las notas y el Proyecto de Distribución de Utilidades son parte integrante de los presentes estados financieros.

SILVIA ESTELA GONDA
Gerente de Administración y Finanzas

GONZALO JAVIER FERNANDEZ COVARO
Vicepresidente

JUAN ANDRES MAROTTA
Presidente

Véase nuestro informe de fecha 10 de marzo de 2022
PRICE WATERHOUSE & CO. S.R.L.

Véase nuestro informe de fecha
10 de marzo 2022
Por Comisión Fiscalizadora

(Socio)

C.P.C.E.C.A.B.A. T° 1 F° 17
Dr. Marcelo Trama
Contador Público (UNLZ)
C.P.C.E.C.A.B.A. T° 252 F° 159

Síndico

DENOMINACION DE LA ENTIDAD: HSBC BANK ARGENTINA S.A.
DOMICILIO: BOUCHARD 557 PISO 20 - Ciudad Autónoma de Buenos Aires

ESTADO DE FLUJOS DE EFECTIVO Y SUS EQUIVALENTES
CORRESPONDIENTE AL EJERCICIO FINALIZADO EL 31 DE DICIEMBRE DE 2021
PRESENTADO EN FORMA COMPARATIVA CON EL EJERCICIO ANTERIOR
(Cifras en miles de pesos expresadas en moneda homogénea)

Notas	AL 31-12-2021	AL 31-12-2020
FLUJOS DE EFECTIVO DE LAS ACTIVIDADES OPERATIVAS		
Resultado del ejercicio antes del Impuesto a las Ganancias	7.531.346	27.592.699
Ajuste por el resultado monetario total del ejercicio	20.081.913	12.125.073
Ajustes para obtener los flujos provenientes de actividades operativas:		
Amortizaciones y desvalorizaciones	3.852.111	3.864.126
Cargo por incobrabilidad	2.913.940	6.349.887
Diferencia de cotización de oro y moneda extranjera	(211.710)	(491.023)
Otros ajustes	(1.247.465)	10.734.105
Aumentos / disminuciones netas proveniente de activos operativos:		
Títulos de deuda a valor razonable con cambios en resultados	(6.464.034)	58.267.580
Instrumentos derivados	(428.894)	982.366
Operaciones de pase	(53.200.874)	(42.591.079)
Sector Público no Financiero	(132.756)	(13.730)
Otras Entidades financieras	(1.028.057)	(1.323.649)
Sector Privado no Financiero y Residentes en el exterior	(56.587.933)	(6.724.503)
Otros Títulos de Deuda	(19.027.933)	(89.542.887)
Activos financieros entregados en garantía	(1.634.794)	(4.615.073)
Inversiones en Instrumentos de Patrimonio	956.110	(1.097.427)
Otros activos	(31.566.706)	(30.162.143)
Aumentos / disminuciones netas proveniente de pasivos operativos:		
Depósitos		
Sector Público no Financiero	390.975	202.697
Sector Financiero	30.675	(82.294)
Sector Privado no Financiero y Residentes en el exterior	100.545.705	75.928.324
Instrumentos derivados	65.863	(1.291.054)
Operaciones de pase	(336.612)	295.573
Otros pasivos	43.977.635	21.116.504
Pagos por Impuesto a las Ganancias	(1.321.063)	(9.432.586)
TOTAL DE LAS ACTIVIDADES OPERATIVAS (A)	7.157.442	30.091.485
FLUJOS DE EFECTIVO DE LAS ACTIVIDADES DE INVERSIÓN		
Pagos:		
Compra de PPE, activos intangibles y otros activos	(2.794.970)	(1.788.117)
Cobros:		
Venta de PPE, activos intangibles y otros activos	1.822.650	690.671
TOTAL DE LAS ACTIVIDADES DE INVERSIÓN (B)	(972.320)	(1.097.445)
FLUJOS DE EFECTIVO DE LAS ACTIVIDADES DE FINANCIACIÓN		
Pagos:		
Obligaciones negociables no subordinadas	5 y 20 (970.631)	(9.753.153)
Financiaciones de entidades financieras locales	(3.873.830)	(3.061.160)
TOTAL DE LAS ACTIVIDADES DE FINANCIACIÓN (C)	(4.844.461)	(12.814.313)
EFFECTO DE LAS VARIACIONES DEL TIPO DE CAMBIO (D)	15.857.916	35.262.816
EFFECTO DEL RESULTADO MONETARIO DE EFECTIVO Y EQUIVALENTES (E)	(70.897.794)	(35.355.388)
DISMINUCIÓN NETO DEL EFECTIVO Y EQUIVALENTES (A+B+C+D+E)	(53.699.217)	16.087.155
EFECTIVO Y EQUIVALENTES AL INICIO DEL EJERCICIO REEXPRESADOS	5 210.067.805	193.980.650
EFECTIVO Y EQUIVALENTES AL CIERRE DEL EJERCICIO	5 156.368.588	210.067.805

Los Anexos, las notas y el Proyecto de Distribución de Utilidades son parte integrante de los presentes estados financieros.

SILVIA ESTELA GONDA
Gerente de Administración y Finanzas

GONZALO JAVIER FERNANDEZ COVARO
Vicepresidente

JUAN ANDRES MAROTTA
Presidente

Véase nuestro informe de fecha 10 de marzo de 2022
PRICE WATERHOUSE & CO. S.R.L.

Véase nuestro informe de fecha
10 de marzo de 2022
Por Comisión Fiscalizadora

(Socio)

C.P.C.E.C.A.B.A. T° 1 F° 17
Dr. Marcelo Trama
Contador Público (UNLZ)
C.P.C.E.C.A.B.A. T° 252 F° 159

Síndico

Denominación de la Entidad: HSBC BANK ARGENTINA S.A.

Domicilio: Bouchard 557 Piso 20 – Ciudad Autónoma de Buenos Aires

NOTAS A LOS ESTADOS FINANCIEROS AL 31 DE DICIEMBRE DE 2021 Y 2020, EXPRESADOS EN MONEDA HOMOGENEA

Información General

HSBC Bank Argentina S.A. (en adelante, la "Entidad" o el "Banco"), es una Entidad Financiera comprendida dentro de la Ley N° 21.526 de Entidades Financieras y como tal debe cumplir con las disposiciones del Banco Central de la República Argentina (en adelante el "BCRA") como Órgano Regulador de Entidades Financieras. Asimismo, la Entidad, en el marco de la Comisión Nacional de Valores (en adelante la "CNV") fue autorizada por dicho organismo a operar en las categorías de "Agente de Liquidación y Compensación" y "Agente de Negociación Propio (ALyC y AN - Propio)", "Agente de custodia de productos de inversión colectiva de fondos comunes de inversión (ACPIC FCI) y como "Agente Fiduciario" (AF).

El Banco es miembro del Grupo HSBC, el cual tiene su sede central en Londres y es una de las más grandes organizaciones de servicios bancarios y financieros del mundo. A través de una red global, el Grupo HSBC presta una gama integral de servicios financieros: banca personal, corporativa, de inversión y privada; servicios comerciales; administración de fondos; servicios de tesorería y del mercado de capitales; seguros; financiación al consumidor y a la empresa; servicios fiduciarios; y servicios de títulos y custodia.

A la fecha, la Entidad cuenta con 109 sucursales y 3.191 empleados.

Nota 1. Normas contables y bases de preparación

1.1. Bases de preparación

Los presentes estados financieros han sido preparados de acuerdo con el marco de información contable establecido por el BCRA el cual se basa en las Normas Internacionales de Información Financiera (NIIF) emitidas por el Consejo de Normas Internacionales de Información Financiera (IASB, por sus siglas en inglés) y las interpretaciones emitidas por el Comité de Interpretaciones de Normas Internacionales de Información Financiera (CINIIF), con la excepción temporaria de la aplicación del punto 5.5 (deterioro de valor) de la NIIF 9 "Instrumentos Financieros" sobre los instrumentos de deuda del Sector Público no Financiero. La Entidad ha cuantificado el efecto de esta diferencia en el punto (d) i) de la presente nota.

Asimismo, con fecha 22 de marzo de 2021, el BCRA requirió a la Entidad ajustar el valor razonable reconocido sobre la participación que tiene la Entidad en la sociedad Prisma Medios de Pago S.A., registrada como inversiones en instrumentos de patrimonio, según se describe en Nota 1.6. a).2.

La Dirección de la Entidad ha concluido que los presentes estados financieros presentan razonablemente la posición financiera, el rendimiento financiero y los flujos de efectivo.

La preparación de estados financieros requiere que la Entidad realice estimaciones y evaluaciones que afectan el monto de los activos y pasivos registrados, y la revelación de contingencias, como así también los ingresos y egresos registrados en el ejercicio. En este sentido, se realizan estimaciones para calcular, por ejemplo, las provisiones por riesgo de crédito, las vidas útiles de los bienes de propiedad, planta y equipo, las depreciaciones y amortizaciones, el valor recuperable de los activos, el cargo por impuesto a las ganancias, algunos cargos laborales y las provisiones por contingencias, juicios laborales, civiles y comerciales y el valor razonable de ciertos instrumentos financieros. Los resultados reales futuros pueden diferir de las estimaciones y evaluaciones realizadas a la fecha de preparación de los presentes estados financieros.

Las áreas que involucran un mayor grado de juicio o complejidad o áreas en que los supuestos y estimaciones son significativos para los estados financieros, se describen en la Nota 2.

A la fecha de emisión de los presentes estados financieros, los mismos se encuentran pendientes de transcripción al Libro inventario y balances.

(a) Empresa en marcha

A la fecha de Los presentes estados financieros no existen incertidumbres respecto a sucesos o condiciones que puedan aportar dudas sobre la posibilidad de que la Entidad siga operando normalmente como empresa en marcha.

(b) Unidad de medida

Las cifras expresadas en Los presentes estados financieros se exponen en miles de pesos argentinos, excepto que se indique lo contrario.

Con fecha 22 de febrero de 2019, el BCRA emitió la Comunicación "A" 6651 a través de la cual dispuso que, a partir del 1 de enero de 2020, los estados financieros se confeccionaran en moneda constante. Por lo tanto, Los presentes estados financieros han sido reexpresados siguiendo los lineamientos del BCRA.

SILVIA ESTELA GONDA
Gerente de Administración y Finanzas

GONZALO JAVIER FERNANDEZ COVARO
Vicepresidente

JUAN ANDRES MAROTTA
Presidente

Véase nuestro informe de fecha 10 de marzo de 2022
PRICE WATERHOUSE & CO. S.R.L.

Véase nuestro informe de fecha
10 de marzo de 2022
Por Comisión Fiscalizadora

(Socio)
CPCECABA Tº 1 Fº 17

Síndico

Denominación de la Entidad: HSBC BANK ARGENTINA S.A.

Domicilio: Bouchard 557 Piso 20 – Ciudad Autónoma de Buenos Aires

NOTAS A LOS ESTADOS FINANCIEROS AL 31 DE DICIEMBRE DE 2021 Y 2020, EXPRESADOS EN MONEDA HOMOGÉNEA

Nota 1. Normas contables y bases de preparación (Cont.)

1.1. Bases de preparación (Cont.)

(c) Información comparativa

La información referida al 31 de diciembre de 2021 y 2020 contenida en los presentes estados financieros y sus notas, fue elaborada de acuerdo con las normas en vigor en el ejercicio 2021.

Con el objetivo de mejorar la comparabilidad de la información al 31 de diciembre de 2021, dadas las modificaciones introducidas por el BCRA mediante la Comunicación "A" 7211, las cifras correspondientes a los componentes del resultado integral total del ejercicio al 31 de diciembre de 2020 fueron expuestas considerando las reformas introducidas por ésta.

Cabe señalar que la Comunicación "A" 7211 establece que el resultado monetario devengado respecto de partidas de naturaleza monetaria que se encuentren medidas a valor razonable con cambios en Otros Resultados Integrales (ORI), se deberá registrar en los resultados del ejercicio. Con anterioridad a la emisión de la citada Norma, el mencionado resultado monetario se presentaba dentro del ORI.

(d) Cambios en políticas contables/nuevas normas contables

A medida que se aprueben nuevas NIIF, modificaciones o derogación de las vigentes y, una vez que estos cambios sean adoptados a través de Circulares de Adopción de la Federación Argentina de Consejos Profesionales en Ciencias Económicas (FACPCE), el BCRA se expedirá acerca de su aprobación para las entidades financieras. Con carácter general, no se admitirá la aplicación anticipada de ninguna NIIF, a menos que en oportunidad de adoptarse, se defina específicamente.

- i) **Deterioro de valor de activos financieros (Punto 5.5. de la NIIF 9):** Mediante las Comunicaciones "A" 6430 y 6847, el BCRA estableció que las Entidades Financieras debían comenzar a aplicar las disposiciones en materia de deterioro de activos financieros, contenidas en el punto 5.5 de la NIIF 9, a partir de los ejercicios iniciados el 1 de enero de 2020, con la excepción de los instrumentos de deuda del Sector Público no Financiero, los cuales son excluidos transitoriamente del alcance de dichas disposiciones. De haberse aplicado el modelo de deterioro previsto en el punto 5.5 de la NIIF 9, se hubiese registrado en el patrimonio de la Entidad una disminución aproximada de miles de pesos 612.000 y miles de pesos 3.866.000, al 31 de diciembre de 2021 y 2020, respectivamente.

La NIIF 9 prevé un modelo de pérdidas crediticias esperadas, por el cual se clasifican los activos financieros en tres etapas de deterioro, basado en los cambios en la calidad crediticia desde su reconocimiento inicial. Esta norma define cómo una Entidad mide las pérdidas por deterioro. En la Nota 1.9 se brinda mayor detalle sobre este tema.

- ii) **Reexpresión por inflación de los estados financieros (NIC 29):** La NIC 29 "Información financiera en economías hiperinflacionarias" requiere que los estados financieros de una Entidad, cuya moneda funcional sea la de una economía hiperinflacionaria, se expresen en términos de la unidad de medida corriente a la fecha de cierre del ejercicio sobre el que se informa, independientemente de si están basados en el método del costo histórico o en el método del costo corriente. Para ello, en términos generales, se debe computar en las partidas no monetarias la inflación producida desde la fecha de adquisición o desde la fecha de revaluación según corresponda. Dichos requerimientos también comprenden a la información comparativa de los estados financieros.

A los efectos de concluir sobre si una economía es categorizada como hiperinflacionaria en los términos de la NIC 29, la norma detalla una serie de factores a considerar entre los que se incluye una tasa acumulada de inflación en tres años que se aproxime o exceda el 100%. Es por esta razón que, de acuerdo con la NIC 29, la economía argentina debe ser considerada como hiperinflacionaria a partir del 1° de julio de 2018.

Resumidamente, el mecanismo de reexpresión de la NIC 29 establece que los activos y pasivos monetarios no son reexpresados dado que ya se encuentran expresados en la unidad de medida corriente al cierre del ejercicio sobre el que se informa. Los activos y pasivos sujetos a ajustes en función a acuerdos específicos se ajustarán en función a tales acuerdos. Las partidas no monetarias medidas a sus valores corrientes al final del ejercicio sobre el que se informa, tales como el valor neto de realización u otros, están reexpresadas. Los restantes activos y pasivos no monetarios son reexpresados por un índice general de precios. La pérdida o ganancia por la posición monetaria neta, se incluye en el resultado neto del período/ejercicio que se informa, revelando esta información en una partida separada.

Con fecha 22 de febrero de 2019, el BCRA emitió la Comunicación "A" 6651 a través de la cual dispuso que, a partir del 1 de enero de 2020, los estados financieros se confeccionan en moneda constante. En este sentido, a través de la Comunicación "A" 6849 el BCRA establece que la frecuencia de reexpresión de la información contable en moneda homogénea es mensual, y el índice utilizado a tales efectos es el índice de Precios al Consumidor Nacional (I.P.C.) elaborado por el INDEC (mes base: diciembre 2016) y para aquellas partidas con fecha de origen anterior, se utiliza el IPIM publicado por la FACPCE, tal como lo establece la Resolución JG 517/16. Asimismo, aclara que la fecha de transición, a efectos de la aplicación retroactiva es el 1 de enero de 2019.

SILVIA ESTELA GONDA
Gerente de Administración y Finanzas

GONZALO JAVIER FERNANDEZ COVARO
Vicepresidente

JUAN ANDRES MAROTTA
Presidente

Véase nuestro informe de fecha 10 de marzo de 2022
PRICE WATERHOUSE & CO. S.R.L.

Véase nuestro informe de fecha
10 de marzo de 2022
Por Comisión Fiscalizadora

(Socio)

CPCECABA Tº 1 Fº 17

Síndico

Denominación de la Entidad: HSBC BANK ARGENTINA S.A.

Domicilio: Bouchard 557 Piso 20 – Ciudad Autónoma de Buenos Aires

NOTAS A LOS ESTADOS FINANCIEROS AL 31 DE DICIEMBRE DE 2021 Y 2020, EXPRESADOS EN MONEDA HOMOGÉNEA

Nota 1. Normas contables y bases de preparación (Cont.)

1.1. Bases de preparación (Cont.)

(d) Cambios en políticas contables/nuevas normas contables (Cont.)

- iii) **Otras modificaciones al Marco Contable establecido por el BCRA:** Mediante la Comunicación "A" 6847, el BCRA dispuso permitir que, al 1 de enero de 2020, las Entidades Financieras recategorizaran los instrumentos financieros correspondientes al sector público no financiero que se encontraban medidos a valor razonable con cambio en resultados y a valor razonable con cambios en otros resultados integrales (ORI) al criterio de costo amortizado, utilizando como valor de incorporación el valor contable a dicha fecha. Cabe señalar que, el Banco no optó por el marco contable especial permitido por el BCRA.
- iv) **Modificaciones a la NIIF 3: Definición de un negocio:** El 22 de octubre de 2018 IASB publicó modificaciones, las cuales aclaran la definición de negocio, con el objetivo de ayudar a las entidades a determinar si una transacción debe contabilizarse como una combinación de negocios o como la adquisición de un activo.
- Se requiere que las entidades apliquen las modificaciones a transacciones cuya fecha de adquisición sea a partir del comienzo del primer período anual sobre el que se informa que comenzaron a partir del 1 de enero de 2020. El Banco, mientras no realice una combinación de negocios, no se encuentra impactado por esta norma.
- v) **Modificaciones a la NIC 1 y NIC 8: Definición de material o con importancia relativa.** El 31 de octubre de 2018, el IASB publicó estas modificaciones, cuyo objetivo es mejorar la comprensión de la definición de "material" o "con importancia relativa", coordinando la redacción de la definición en las Normas NIIF y en el Marco Conceptual para evitar la posibilidad de confusión que surge de definiciones diferentes.
- Esta modificación es aplicable de forma prospectiva a los períodos anuales comenzados a partir del 1 de enero de 2020. El Banco considera que esta modificación no tiene un impacto significativo en sus estados financieros.
- vi) **Modificaciones al Marco Conceptual de Información Financiera:** El IASB ha emitido un nuevo Marco Conceptual. La mencionada modificación no implicará cambios a ninguna de las normas contables vigentes. Sin embargo, las entidades que utilizan el Marco Conceptual para definir las políticas contables para aquellas transacciones, eventos o situaciones no contempladas en las normas contables vigentes, aplican el nuevo Marco Conceptual a partir del 1 de enero de 2020 y evalúan si sus políticas contables continúan siendo apropiadas. El Banco considera que estas modificaciones no tienen un impacto significativo en sus estados financieros.
- vii) **Modificaciones a las NIIF 9, NIC 39, NIIF 7, NIIF 4 y NIIF 16: Reforma de la tasa de interés de referencia (reforma de IBOR):** El IASB publicó las modificaciones propuestas a las normas NIIF 9, NIC 39, NIIF 7, NIIF 4 y NIIF 16 que abordan cuestiones que surgen durante la reforma de una tasa de interés de referencia, incluido su reemplazo por tasas de interés alternativas. Las modificaciones más significativas son aquellas relativas a la contabilización de instrumentos financieros a costo amortizado. Para aquellos instrumentos que se miden a costo amortizado, las modificaciones proponen que, como solución práctica, las entidades contabilicen el cambio como consecuencia de la reforma de IBOR, mediante la actualización de la tasa de interés efectiva de acuerdo con el párrafo B5.4.5 de la NIIF 9. En consecuencia, no se reconocen ganancias ni pérdidas inmediatas. Esta solución práctica aplica únicamente a esa modificación y solo si (i) se requiere como una consecuencia directa de la reforma de IBOR; y (ii) la nueva tasa es económicamente equivalente a la tasa anterior. Según las modificaciones a la NIIF 16, un arrendatario aplicará una solución práctica similar cuando contabilice una modificación de un arrendamiento que cambie la base para la determinación de los pagos por arrendamientos futuros como resultado de la reforma de IBOR (por ejemplo, en los casos en que los pagos por arrendamientos estén sujetos a una tasa de interés de referencia). Las modificaciones entrarán en vigor a partir del 1 de enero de 2021. El Banco estima que esta modificación no tendrá impacto en sus estados financieros.
- viii) **Modificación a la NIIF 16 Arrendamientos: concesiones de alquiler relacionadas con COVID-19:** El IASB proporcionó un alivio a los arrendatarios (pero no a los arrendadores) en forma de una exención opcional para evaluar si una concesión de alquiler relacionada con COVID-19 es una modificación de arrendamiento. Los arrendatarios pueden optar por contabilizar las concesiones de alquiler de la misma manera que lo harían si no fueran modificaciones de arrendamiento. En muchos casos, esto dará lugar a la contabilización de la concesión como un pago de arrendamiento variable. Esta simplificación solo se aplica a las concesiones de alquiler que ocurren como consecuencia directa de la pandemia de COVID-19. Los arrendatarios que hagan uso de la exención deberán revelar ese hecho, así como el monto reconocido en resultados que surge de las concesiones de alquiler relacionadas con COVID-19. Si un arrendatario elige aplicar el recurso práctico a un arrendamiento, lo aplicará de manera sistemática a todos los contratos de arrendamiento con características similares y en circunstancias similares. La modificación se aplica de manera retrospectiva de acuerdo con la NIC 8, pero los arrendatarios no están obligados a reexpresar las cifras de períodos anteriores ni a proporcionar la divulgación de conformidad con el párrafo 28(f) de la NIC 8. Las modificaciones son obligatorias para los períodos anuales que comenzaron a partir del 1 de junio de 2020. Se permite la aplicación anticipada. La Entidad estima que esta modificación no tiene impacto material en los estados financieros.

SILVIA ESTELA GONDA
Gerente de Administración y Finanzas

GONZALO JAVIER FERNANDEZ COVARO
Vicepresidente

JUAN ANDRES MAROTTA
Presidente

Véase nuestro informe de fecha 10 de marzo de 2022
PRICE WATERHOUSE & CO. S.R.L.

Véase nuestro informe de fecha
10 de marzo de 2022
Por Comisión Fiscalizadora

(Socio)
CPCECABA Tº 1 Fº 17

Síndico

Denominación de la Entidad: HSBC BANK ARGENTINA S.A.

Domicilio: Bouchard 557 Piso 20 – Ciudad Autónoma de Buenos Aires

NOTAS A LOS ESTADOS FINANCIEROS AL 31 DE DICIEMBRE DE 2021 Y 2020, EXPRESADOS EN MONEDA HOMOGÉNEA

Nota 1. Normas contables y bases de preparación (Cont.)

1.1. Bases de preparación (Cont.)

(d) Cambios en políticas contables/nuevas normas contables (Cont.)

Normas e interpretaciones que no han entrado en vigor al 31 de diciembre de 2021

- i) **Venta o contribuciones de activos entre un inversor y su asociada o interés conjunto – modificaciones a la NIIF 10 y NIC 28.** El IASB realizó modificaciones limitadas a la NIIF 10 “Entidades financieras consolidadas” y a la NIC 28 “Inversiones en asociadas y negocios conjuntos”. Las modificaciones clarifican la contabilización de ventas o contribuciones de activos entre el inversor y sus asociadas y negocios conjuntos. Ello confirma que el tratamiento contable depende de si los activos no monetarios vendidos o contribuidos a la asociada o negocio conjunto constituyen un “negocio” (tal como está definido en la NIIF 3). El IASB decidió retrasar la fecha de aplicación de estas modificaciones hasta que finalice el proyecto de investigación relativo al método de la participación. El Banco no espera impactos por la implementación de esta norma.
- ii) **NIIF 17 “Contratos de seguro”:** El 18 de mayo de 2017, el IASB emitió la NIIF 17 “Contratos de seguro”, que proporciona un marco integral basado en principios para la medición y presentación de todos los contratos de seguro. La nueva norma reemplazará a la NIIF 4 “Contratos de seguro” y exige que los contratos de seguro se midan utilizando los flujos de efectivo de cumplimiento actuales y que los ingresos se reconozcan a medida que se brinda el servicio durante el período de cobertura. La norma entrará en vigencia para los ejercicios que comiencen en o después del 1 de enero del 2023. La Entidad no espera impactos por la implementación de esta norma.
- iii) **NIIF 9 Comisiones incluidas en la prueba del 10 % para la baja en cuentas de pasivos financieros:** La modificación a la NIIF 9 establece qué comisiones deben incluirse en la prueba del 10 % para la baja en cuentas de pasivos financieros. Los costos o comisiones podrían pagarse a terceros o al prestamista. Según la modificación, los costos o comisiones pagadas a terceros no se incluirán en la prueba del 10 %. Esta modificación entrará en vigor el 1 de enero de 2022. Se permite la aplicación anticipada. El banco no espera impactos materiales derivados de esta modificación.
- iv) **Modificaciones a la NIC 1 Presentación de estados contables, el Documento de Práctica 2 de las NIIF y la NIC 8 Políticas contables, cambios en estimaciones contables y errores:** El IASB modificó la NIC 1 *Presentación de estados contables* que requiere que las compañías revelen información de políticas contables que sea material en lugar de políticas contables significativas. La modificación también aclara que se espera que la información sobre políticas contables sea material o de importancia relativa si su omisión afecta el entendimiento de los usuarios de los estados contables sobre otra información material o de importancia relativa en los estados financieros acerca de sus normas contables significativas. La modificación a la NIC 8 *Políticas contables, cambios en estimaciones contables y errores* ayuda a distinguir entre cambios en políticas contables y cambios en estimaciones contables. Esta distinción es importante ya que los cambios en estimaciones contables se aplican de manera prospectiva a transacciones y otros eventos futuros, pero los cambios en políticas contables en general se aplican de forma retrospectiva a transacciones y otros eventos pasados, así como también al período actual. Estas modificaciones son aplicables para períodos anuales que comiencen el 1 de enero de 2023 o con posterioridad a esa fecha. Se permite la aplicación anticipada. Las modificaciones deberán aplicarse de forma prospectiva. El Banco no espera impactos materiales derivados de estas modificaciones.
- **Modificaciones a NIC 12, Impuesto diferido relacionado con activos y pasivos surgidos de una única transacción:** Estas modificaciones establecen que se deben reconocer los impuestos diferidos surgidos de una única transacción que, en su reconocimiento inicial, da lugar a diferencias temporales imponibles y deducibles del mismo valor. Esto se aplicará generalmente a transacciones tales como arrendamientos (para arrendatarios) y obligaciones de desmantelamiento o remediación, en las que se requerirá el reconocimiento de activos y pasivos por impuestos diferidos. Estas modificaciones se deben aplicar a transacciones que ocurran en o después del comienzo del primer período comparativo presentado. Asimismo, se deben reconocer los activos por impuestos diferidos (en la medida en que sea probable que puedan ser utilizados) y pasivos por impuestos diferidos al comienzo del primer período comparativo para todas las diferencias temporales deducibles o gravables asociadas con: a) Activos por derecho de uso y pasivos por arrendamiento, y b) Pasivos por desmantelamiento, restauración y similares, y los importes correspondientes reconocerse como parte del costo de los activos relacionados. El efecto acumulado de estos ajustes se reconoce en resultados acumulados u otro componente del patrimonio, según corresponda. Previamente, la NIC 12 no estableció algún tratamiento contable particular para los efectos tributarios de arrendamientos que se reconocen en el balance y para transacciones similares, por lo que se consideraron aceptables diferentes enfoques. Las entidades que ya estén reconociendo los impuestos diferidos de estas transacciones no tendrán impacto en sus estados financieros. Las modificaciones serán efectivas por los ejercicios comenzados a partir del 1 de enero del 2023 con adopción anticipada permitida. El Banco no espera impactos materiales derivados de estas modificaciones.

1.2. Inversiones en subsidiarias asociadas y negocios conjuntos

Las asociadas son entidades sobre las cuales el Banco tiene influencia significativa, es decir el poder de intervenir en las decisiones de política financiera y de operación de la participada, sin llegar a tener el control. Las inversiones en asociadas se contabilizan utilizando el método de la participación, y se reconocen inicialmente al costo. El valor en libros de las asociadas incluye la llave de negocio identificada en la adquisición menos las pérdidas por deterioro acumuladas, de corresponder. Los dividendos recibidos de las entidades asociadas reducen el valor en libros de la inversión en las mismas.

Otros cambios posteriores a la adquisición en la participación de la Entidad en los activos netos de una asociada se reconocen de la siguiente manera:

- (i) la participación de la Entidad en las ganancias o pérdidas de las entidades asociadas se registra en el estado de resultados como “Resultado por asociadas y negocios conjuntos”; y
- (ii) la participación de la Entidad en otros resultados integrales se reconoce en el estado de otros resultados integrales, de corresponder, y se presenta por separado.

Sin embargo, cuando la participación de la Entidad en pérdidas en una asociada iguala o excede su interés en la misma, la Entidad dejará de reconocer su participación en las pérdidas adicionales, a menos que haya incurrido en obligaciones o efectuado pagos en nombre de la asociada.

Las ganancias no realizadas en transacciones entre la Entidad y sus asociadas se eliminan en la medida de la participación de la Entidad en las asociadas; las pérdidas no realizadas también se eliminan a menos que la transacción proporcione evidencia de un deterioro del activo transferido.

SILVIA ESTELA GONDA
Gerente de Administración y Finanzas

GONZALO JAVIER FERNANDEZ COVARO
Vicepresidente

JUAN ANDRES MAROTTA
Presidente

Véase nuestro informe de fecha 10 de marzo de 2022
PRICE WATERHOUSE & CO. S.R.L.

Véase nuestro informe de fecha
10 de marzo de 2022
Por Comisión Fiscalizadora

(Socio)
CPCECABA Tº 1 Fº 17

Síndico

Denominación de la Entidad: HSBC BANK ARGENTINA S.A.

Domicilio: Bouchard 557 Piso 20 – Ciudad Autónoma de Buenos Aires

NOTAS A LOS ESTADOS FINANCIEROS AL 31 DE DICIEMBRE DE 2021 Y 2020, EXPRESADOS EN MONEDA HOMOGENEA

Nota 1. Normas contables y bases de preparación (Cont.)

1.3. Información por segmentos

Un segmento operativo es un componente de una entidad: (a) que desarrolla actividades de negocio de las que puede obtener ingresos e incurrir en gastos (incluyendo ingresos y gastos relacionados con transacciones con otros componentes de la misma entidad), (b) cuyo resultado operativo es regularmente revisado por la Gerencia para tomar decisiones acerca de los recursos que deben asignarse al segmento y evaluar su desempeño y; (c) para los que la información financiera está disponible.

La información por segmentos se presenta de manera consistente con los informes internos proporcionados a:

- (i) Personal clave de la gerencia, quien constituye la máxima autoridad en la toma de decisiones operativas y responsable de asignar los recursos y evaluar el rendimiento de los segmentos operativos, y
- (ii) El Directorio, que es quien toma las decisiones estratégicas de la Entidad.

1.4. Conversión de moneda extranjera

(a) Moneda funcional y moneda de presentación

Las cifras incluidas en los presentes estados financieros se expresan en su moneda funcional, es decir, en la moneda del ambiente económico principal en la que operan. Los estados financieros se presentan en miles de pesos argentinos, que es la moneda funcional y de presentación de la Entidad.

(b) Transacciones y saldos

Las transacciones en moneda extranjera se convierten a la moneda funcional a los tipos de cambio vigentes a las fechas de las transacciones o de la valuación cuando las partidas son medidas al cierre. Las ganancias y pérdidas en moneda extranjera que resultan de la liquidación de estas transacciones y de la conversión de los activos y pasivos monetarios denominados en moneda extranjera a los tipos de cambio de referencia y/ o tipos de pase publicados por el BCRA vigentes de cierre, se reconocen en el estado de resultados, en el rubro "Diferencia de cotización de oro y moneda extranjera".

1.5. Efectivo y depósitos en bancos

El rubro "Efectivo y depósitos en bancos" incluye el efectivo disponible, depósitos de libre disponibilidad en bancos y otras inversiones altamente líquidas de corto plazo con vencimientos originales de tres meses o menos.

Los activos registrados en efectivo y depósitos en bancos se registran a su costo amortizado que se aproxima a su valor razonable.

1.6. Instrumentos financieros

Reconocimiento Inicial

La Entidad reconoce un activo o pasivo financiero en sus estados financieros, según corresponda, cuando surja de las cláusulas contractuales del instrumento financiero en cuestión. Las compras y ventas son reconocidas en la fecha de negociación en la cual la Entidad compra o vende los instrumentos.

En el reconocimiento inicial, la Entidad mide los activos o pasivos financieros a su valor razonable, en el caso de los instrumentos no reconocidos a valor razonable con cambios en resultados, los costos de transacción que son directamente atribuibles a la propia adquisición, tales como honorarios y comisiones.

Cuando el valor razonable difiera del valor de costo del reconocimiento inicial, la Entidad reconoce la diferencia de la siguiente manera:

- Cuando el valor razonable sea acorde al valor del mercado del activo o pasivo financiero o se encuentre basado en una técnica de valoración que utilice solamente valores de mercado, la diferencia se reconoce como ganancia o pérdida, según corresponda.
- En otros casos, la diferencia se ve diferida y el reconocimiento en el tiempo de la ganancia o pérdida es determinado individualmente. La misma se amortiza a lo largo de la vida del instrumento hasta que el valor razonable pueda ser medido en base a valores del mercado.

a) Activos financieros

a) 1. Instrumentos de deuda

La Entidad considera como instrumentos de deuda a aquellos que se consideran pasivos financieros para el emisor, tales como préstamos, títulos públicos y privados, bonos y cuentas por cobrar de clientes.

Clasificación

Conforme lo establecido por la NIIF 9, la Entidad clasifica los activos financieros según se midan posteriormente a costo amortizado, a valor razonable con cambios en otro resultado integral o a valor razonable con cambios en resultados, sobre la base:

- a) Del modelo de negocio de la Entidad para gestionar los activos financieros; y
- b) De las características de los flujos de efectivo contractuales del activo financiero.

SILVIA ESTELA GONDA
Gerente de Administración y Finanzas

GONZALO JAVIER FERNANDEZ COVARO
Vicepresidente

JUAN ANDRES MAROTTA
Presidente

Véase nuestro informe de fecha 10 de marzo de 2022
PRICE WATERHOUSE & CO. S.R.L.

Véase nuestro informe de fecha
10 de marzo de 2022
Por Comisión Fiscalizadora

(Socio)
CPCECABA Tº 1 Fº 17

Síndico

Denominación de la Entidad: HSBC BANK ARGENTINA S.A.

Domicilio: Bouchard 557 Piso 20 – Ciudad Autónoma de Buenos Aires

NOTAS A LOS ESTADOS FINANCIEROS AL 31 DE DICIEMBRE DE 2021 Y 2020, EXPRESADOS EN MONEDA HOMOGENEA

Nota 1. Normas contables y bases de preparación (Cont.)

1.6. Instrumentos financieros (Cont.)

a) Activos financieros (Cont.)

a) 1. Instrumentos de deuda (Cont.)

Modelo de Negocio

El modelo de negocio se refiere al modo en que la Entidad gestiona un conjunto de activos financieros para lograr un objetivo de negocio concreto. Representa la forma en la cual la Entidad mantiene los instrumentos para la generación de fondos.

Los modelos de negocio que puede seguir la Entidad son los siguientes:

- Mantener los instrumentos hasta el vencimiento para el cobro del flujo de fondos contractuales;
- Mantener los instrumentos en cartera para el cobro del flujo de fondos y, a su vez, venderlos en caso de ser conveniente; o
- Mantener los instrumentos para su negociación.

El modelo de negocio de la Entidad no depende de las intenciones de la gerencia para un instrumento individual. Por consiguiente, no se trata de un enfoque de clasificación instrumento por instrumento, sino que es determinado a partir de un nivel más alto de agregación.

La Entidad solo realiza la reclasificación de un instrumento cuando, y solo cuando, el modelo de negocio para la gestión de los activos se ve modificado.

De acuerdo con la mencionada definición, la Entidad ha clasificado sus activos financieros según los siguientes criterios:

- Activos financieros a costo amortizado:

Los activos financieros son medidos a costo amortizado cuando:

- a) El activo financiero se conserva dentro de un modelo de negocio cuyo objetivo es mantener los activos financieros para obtener los flujos de efectivo contractuales y,
- b) las condiciones contractuales del activo financiero dan lugar, en fechas especificadas, a flujos de efectivo que son únicamente pagos del capital e intereses sobre el importe del capital pendiente.

Estos instrumentos financieros se reconocen inicialmente a su valor razonable más los costos de transacción incrementales y directamente atribuibles, y posteriormente se miden a costo amortizado. El costo amortizado de un activo financiero es igual a su costo de adquisición menos su amortización acumulada más los intereses devengados (calculados de acuerdo al método de la tasa efectiva), neto de cualquier pérdida por deterioro de valor.

La Entidad ha clasificado dentro de esta categoría a los préstamos, créditos por arrendamientos financieros y otros créditos vinculados a la actividad financiera. De acuerdo con los lineamientos establecidos por la Comunicación "A" 6114 del BCRA punto 1.3, la Entidad aplicó el método de tasa efectiva basado en una estimación global.

- Activos financieros a valor razonable con cambios en otros resultados integrales:

Los activos financieros son medidos a valor razonable con cambios en otros resultados integrales cuando:

- a) el activo financiero se mantiene dentro de un modelo de negocio cuyo objetivo se logra obteniendo flujos de efectivo contractuales y/o pudiendo vender eventualmente ese activo financiero; y
- b) las condiciones contractuales del activo financiero dan lugar, en fechas especificadas, a flujos de efectivo que son únicamente pagos del capital e intereses sobre el importe del capital pendiente.

Estos instrumentos financieros se reconocen inicialmente a su valor razonable más los costos de transacción incrementales y directamente atribuibles, y posteriormente se miden a valor razonable con cambios en otros resultados integrales. Las ganancias y pérdidas que surgen de los cambios en el valor razonable se incluyen en otro resultado integral dentro de un componente separado del patrimonio. Las pérdidas o reversiones por deterioro, los ingresos por intereses y las ganancias y pérdidas por tipo de cambio se reconocen en resultados. Al momento de su venta o disposición, la ganancia o pérdida acumulada previamente reconocida en otro resultado integral se reclasifica del patrimonio al Estado de Resultados.

De acuerdo con la mencionada definición, la Entidad ha clasificado dentro de esta categoría la tenencia de ciertos títulos públicos y letras del BCRA.

- Activos financieros a valor razonable con cambios en resultados

Los activos financieros a valor razonable con cambios en resultados, comprenden:

- Instrumentos mantenidos para negociar;
- Instrumentos específicamente designados a valor razonable con cambios en resultados; e
- Instrumentos con términos contractuales que no representan flujos de efectivo que son únicamente pagos del principal e intereses sobre el importe del principal pendiente.

SILVIA ESTELA GONDA
Gerente de Administración y Finanzas

GONZALO JAVIER FERNANDEZ COVARO
Vicepresidente

JUAN ANDRES MAROTTA
Presidente

Véase nuestro informe de fecha 10 de marzo de 2022
PRICE WATERHOUSE & CO. S.R.L.

Véase nuestro informe de fecha
10 de marzo de 2022
Por Comisión Fiscalizadora

(Socio)
CPCECABA Tº 1 Fº 17

Síndico

Denominación de la Entidad: HSBC BANK ARGENTINA S.A.

Domicilio: Bouchard 557 Piso 20 – Ciudad Autónoma de Buenos Aires

NOTAS A LOS ESTADOS FINANCIEROS AL 31 DE DICIEMBRE DE 2021 Y 2020, EXPRESADOS EN MONEDA HOMOGÉNEA

Nota 1. Normas contables y bases de preparación (Cont.)

1.6. Instrumentos financieros (Cont.)

a) Activos financieros (Cont.)

a) 1. Instrumentos de deuda (Cont.)

La Entidad clasifica un instrumento financiero como mantenido para negociar si se adquiere o se incurre principalmente con el propósito de vender o recomprar en el corto plazo, o si forma parte de una cartera de instrumentos financieros que se administran conjuntamente y para los cuales hay evidencia de ganancias a corto plazo, o es un derivado que no está en una relación de cobertura calificada. Los derivados y los valores para negociación se clasifican como mantenidos para negociar y se reconocen a valor razonable.

Estos instrumentos financieros se reconocen inicialmente a su valor razonable y cualquier ganancia o pérdida es reconocida en el Estado de Resultados a medida que se realizan.

El valor razonable de estos instrumentos se calcula utilizando las cotizaciones vigentes al cierre de cada ejercicio en mercados activos, de ser representativas. En caso de no contar con un mercado activo, se utilizaron técnicas de valoración que incluyen la utilización de operaciones de mercado realizadas en condiciones de independencia mutua, entre partes interesadas y debidamente informadas, siempre que estén disponibles, así como referencias al valor razonable actual de otro instrumento que sean sustancialmente similares, o bien el análisis de flujos de efectivo descontados. La estimación de los valores razonables se explica con mayor detalle en Nota 4.

a) 2. Instrumentos de patrimonio

Los instrumentos del patrimonio son aquellos considerados de dicha manera por el emisor, esto quiere decir, instrumentos que no contemplan una obligación contractual de pagar y que evidencian un interés residual sobre el activo del emisor luego de deducir todo su pasivo.

Dichos instrumentos son valuados a valor razonable con cambios en resultados, excepto cuando la Gerencia haya hecho uso, al momento del reconocimiento inicial, de la opción irrevocable de medirlos a valor razonable con cambios en otros resultados integrales. Este método solamente es aplicable cuando los instrumentos no sean mantenidos para negociar y los resultados serán contabilizados en Otros Resultados Integrales sin posibilidad de reclasificación, aun cuando se encuentren realizados. Los dividendos a cobrar que surgen de dicho instrumento, se reconocerán como resultado únicamente cuando se tenga el derecho a recibir el pago.

Al 31 de diciembre del 2021, la Entidad mantiene 6.609.319 acciones de Prisma, representativas del 3,3333% de su capital social, por un valor de miles de pesos 1.327.132, incluidas en el rubro "Activos no corrientes mantenido para la venta".

Para la medición del valor razonable a aplicar se ha obtenido una valuación independiente de Prisma Medios de Pago S.A. al 31 de diciembre de 2020. Sin embargo, considerando lo requerido por el memorando emitido por la Superintendencia de Entidades Financieras, recibido con fecha 22 de marzo de 2021, el valor razonable contabilizado fue calculado aplicando a la valuación de USD 386.8 millones, el tipo de cambio de referencia surgido de la Com. "A" 3500 al 31.12.20, por la proporción efectivamente cobrada en la venta del 51% del paquete.

El 1 de octubre 2021, el Banco, junto con el resto de los accionistas clase B, de Prisma Medios de Pagos S.A., notificaron el ejercicio de la opción para vender el 49% restante al accionista mayoritario AL ZENITH (Netherlands) B.V, en el marco del compromiso de desinversión asumido por Prisma Medios de Pago S.A. y sus accionistas frente a la Comisión Nacional de Defensa de la Competencia. Las partes se encuentran en proceso de negociación del precio y los términos para la transferencia, esperando que el cierre definitivo de esta operación ocurra antes que concluya el mes de marzo 2022.

b) Pasivos financieros

Clasificación

La Entidad clasifica sus pasivos financieros a costo amortizado utilizando el método de la tasa efectiva excepto por:

- Pasivos financieros que sean valuados al valor razonable con cambios en resultados;
- Pasivos que surjan de transferencia de activos financieros;
- Contratos de garantía financiera; y
- Compromisos de préstamos recibidos a tasa inferior a la de mercado.

Pasivos Financieros valuados a valor razonable con cambios en resultados: la Entidad puede optar por hacer uso, al inicio, de la opción irrevocable de designar un pasivo a valor razonable con cambios en resultados si y solo si, al hacerlo, refleja más adecuadamente la información financiera porque:

- la Entidad elimina o reduce significativamente las inconsistencias de medición o reconocimiento que en caso contrario quedaría expuesto en la valuación;
- si los activos y pasivos financieros se gestionan y se evalúa su desempeño sobre una base de valor razonable de acuerdo con una estrategia de inversión o gestión de riesgos documentada; o
- un contrato principal contiene uno o más derivados implícitos.

SILVIA ESTELA GONDA
Gerente de Administración y Finanzas

GONZALO JAVIER FERNANDEZ COVARO
Vicepresidente

JUAN ANDRES MAROTTA
Presidente

Véase nuestro informe de fecha 10 de marzo de 2022
PRICE WATERHOUSE & CO. S.R.L.

Véase nuestro informe de fecha
10 de marzo de 2022
Por Comisión Fiscalizadora

(Socio)
CPCECABA Tº 1 Fº 17

Síndico

Denominación de la Entidad: HSBC BANK ARGENTINA S.A.

Domicilio: Bouchard 557 Piso 20 – Ciudad Autónoma de Buenos Aires

NOTAS A LOS ESTADOS FINANCIEROS AL 31 DE DICIEMBRE DE 2021 Y 2020, EXPRESADOS EN MONEDA HOMOGENEA

Nota 1. Normas contables y bases de preparación (Cont.)

b) Pasivos financieros (Cont.)

Contrato de garantía financiera: los contratos de garantías son aquellos que requiere que el emisor efectúe pagos específicos para reembolsar al tenedor por la pérdida en la que incurre cuando un deudor específico incumpla su obligación de pago a su vencimiento, de acuerdo con las condiciones, originales o modificadas, de un instrumento de deuda.

Los contratos de garantía financiera y los compromisos de otorgamiento de préstamos a tasa inferior a la de mercado se valúan a valor razonable en primera instancia, para luego realizar una comparación entre el mayor valor de la comisión pendiente de devengar al cierre del período y la previsión aplicable.

c) Baja de instrumentos financieros

La Entidad reconoce la baja de los activos financieros únicamente cuando cumplan con alguna de las siguientes condiciones:

1. Expiren los derechos sobre los flujos de fondos del activo financiero; o
2. Se realice la transferencia del activo financiero de acuerdo a los requerimientos del punto 3.2.4 de la NIIF 9.

Para realizar la baja de los activos financieros la Entidad evalúa si ha retenido, y en qué medida, los riesgos y beneficios inherentes a la propiedad del activo. Cuando no han sido transferidos ni retenidos sustancialmente todos los riesgos y beneficios inherentes a la propiedad del activo, ni tampoco ha sido transferido el control del mismo, se continúa reconociendo contablemente el activo en la medida de su implicación continuada sobre el mismo.

En ese caso, también se reconoce el pasivo relacionado. El activo transferido y el pasivo relacionado se miden de manera tal que reflejen los derechos y obligaciones que la Entidad haya retenido.

Respecto de los pasivos financieros, la Entidad únicamente da de baja dichos instrumentos cuando se hayan extinguido; esto es cuando haya sido cancelado, pagado o expirado el contrato.

1.7. Instrumentos financieros derivados

La Entidad ha valuado los instrumentos financieros derivados a su valor razonable. Los mismos incluyen, contratos de divisas con y sin entrega del subyacente, contratos de futuros de moneda extranjera y contratos de swaps de tasa de interés.

Todos los instrumentos derivados se contabilizan como activos cuando el valor razonable es positivo y como pasivos cuando el valor razonable es negativo, en relación al precio pactado. Los cambios en el valor razonable de los instrumentos derivados se incluyen en el resultado del ejercicio. La Entidad considera todos los instrumentos financieros derivados con fines especulativos, por lo tanto, no aplica contabilidad de cobertura.

1.8. Operaciones de Pase

Los acuerdos de venta y recompra ("operaciones de pase"), se tratan como transacciones de financiación garantizada. Los valores vendidos bajo tales acuerdos de venta y recompra no se dan de baja en el balance. Los valores no se reclasifican en el estado de situación financiera a menos que el cesionario tenga el derecho por contrato o costumbre de vender o reponer los valores, en cuyo caso se reclasifican como cuentas por cobrar por recompra. El pasivo correspondiente se presenta dentro del rubro "Operaciones de pases - Pasivo".

Los valores comprados en virtud de acuerdos de reventa ("operaciones de pase activo"), que efectivamente proporcionan el rendimiento del prestamista a la Entidad, se registran como deuda del rubro "Financiaciones recibidas del BCRA y otros instrumentos financieros".

La diferencia entre el precio de venta y el precio de recompra o el precio de compra y el precio de reventa, ajustado por intereses y dividendos percibidos por la contraparte o por la Entidad, según corresponda, conforman la prima de la operación, la cual se trata como ingresos o egresos por intereses y se devengan durante la vigencia de los acuerdos de pase utilizando el método de interés efectivo.

1.9. Deterioro de valor de activos financieros

El Banco evalúa con un enfoque prospectivo las pérdidas crediticias esperadas ("PCE") asociadas con los activos financieros medidos a costo amortizado o a valor razonable con cambios en otro resultado integral, la exposición derivada de compromisos de préstamos y contratos de garantía financiera con el alcance establecido por la Comunicación "A" 6847 del BCRA.

El Banco mide las PCE de un instrumento financiero de forma que refleje:

- (a) un importe de probabilidad ponderada no sesgado que se determina mediante la evaluación de un rango de resultados posibles;
- (b) el valor temporal del dinero; y
- (c) la información razonable y sustentable que está disponible sin costo o esfuerzo desproporcionado en la fecha de presentación sobre sucesos pasados, condiciones actuales y pronósticos de condiciones económicas futuras.

1.9.1. Definición de default y deterioro crediticio

Las PCE se miden basándose en el riesgo de incumplimiento sobre dos horizontes de tiempo diferentes. Estos horizontes de tiempo dependerán de si el riesgo crediticio del tomador del instrumento se ha incrementado significativamente desde que dicha exposición fue reconocida por el banco (otorgamiento del instrumento de crédito).

SILVIA ESTELA GONDA
Gerente de Administración y Finanzas

GONZALO JAVIER FERNANDEZ COVARO
Vicepresidente

JUAN ANDRES MAROTTA
Presidente

Véase nuestro informe de fecha 10 de marzo de 2022
PRICE WATERHOUSE & CO. S.R.L.

Véase nuestro informe de fecha
10 de marzo de 2022
Por Comisión Fiscalizadora

(Socio)
CPCECABA Tº 1 Fº 17

Síndico

Denominación de la Entidad: HSBC BANK ARGENTINA S.A.

Domicilio: Bouchard 557 Piso 20 – Ciudad Autónoma de Buenos Aires

NOTAS A LOS ESTADOS FINANCIEROS AL 31 DE DICIEMBRE DE 2021 Y 2020, EXPRESADOS EN MONEDA HOMOGENEA

Nota 1. Normas contables y bases de preparación (Cont.)

1.9. Deterioro de valor de activos financieros (Cont.)

1.9.1. Definición de default y deterioro crediticio (Cont.)

Para la cartera minorista, las etapas se pueden resumir a continuación:

Etapa 1: Representa los productos sin deterioro, su pérdida esperada se contabiliza por los próximos 12 meses (o el tiempo hasta finalización si es menor a 12 meses).

Etapa 2: Representa los productos con mora mayor a 30 días o que hayan sufrido algún tipo de deterioro significativo el cual se determina con un umbral de score. Su pérdida esperada se contabiliza por toda la vida restante del producto.

Etapa 3: Representa los clientes en default, es decir la Mora debe ser igual o mayor a los 90 días, con la salvedad que para los instrumentos restructurados estarán en esta etapa desde su origen, no importa los días de mora de los mismos. Su pérdida esperada se contabiliza por toda la vida restante del producto.

Para la cartera mayorista podemos ver las siguientes etapas:

Etapa 1: Representa los productos sin deterioro, su pérdida esperada se contabiliza por los próximos 12 meses (o el tiempo hasta finalización si es menor a 12 meses).

Etapa 2: Representa los productos con incremento significativo del riesgo de crédito. Su pérdida esperada se contabiliza por toda la vida restante del producto.

Condiciones aplicables para que los productos sean considerados en Etapa 2:

- ✓ Deterioro significativo de la probabilidad de default futura condicionada a las proyecciones macroeconómicas. Aplica por producto.
- ✓ Evaluación subjetiva de deterioro del cliente a través de listas de clientes monitoreados (Watch worry List). Aplica por cliente.
- ✓ Mora mayor a 30 días. Aplica por producto.
- ✓ Cambio entre la calificación crediticia de origen y la calificación actual (denominada internamente como **CRR** - Customers Risk Rating). Aplica por producto.
- ✓ Los instrumentos originados bajo CRR 8.3 estarán alocados en la Etapa 2 sin importar cualquiera de los otros disparadores.

Etapa 3: Representa los clientes en default (clasificados como CRR 9/10), su pérdida esperada se contabiliza por toda la vida restante del producto manera individual.

Si bien no existe un único concepto de Incumplimiento (Default), el banco lo define de manera objetiva como la incapacidad total o parcial de un cliente de honrar los compromisos legales asumidos con el banco de acuerdo a los términos originalmente pactados en el/los instrumentos de crédito que le fueran otorgados oportunamente.

En los casos de la cartera mayorista, si bien son de aplicación criterios objetivos de incumplimiento (default), también se utilizan criterios subjetivos que permiten determinar el riesgo de incumplimiento futuro (Default) de un cliente inclusive antes de que se encuentren presentes alguno de los criterios objetivos (Ej.: Mora mayor igual a 90 días). Los criterios subjetivos se basan en un análisis de riesgo de incumplimiento del cliente en virtud al deterioro crediticio sufrido por el mismo. En razón a ello pueden encontrarse casos en los que ninguno de los criterios objetivos este presente pero que igualmente el caso se considere en incumplimiento (Default).

Criterios Objetivos de Incumplimiento:

- Mora igual o mayor a 90 días;
- Presentación en concurso Preventivo;
- Pedido de quiebra presentado por el propio deudor;
- Pedido de quiebra del deudor presentado por un tercero;
- Información fehaciente por parte del cliente de su imposibilidad de afrontar las obligaciones contraídas con el Banco.

Criterios Subjetivos de Incumplimiento:

Los criterios subjetivos de incumplimiento permiten determinar la probabilidad de que el cliente incurra en el incumplimiento (Default) de sus obligaciones en el corto plazo, siendo los mismos indicios del nivel de deterioro crediticio sufrido por el cliente y del aumento de las probabilidades de incumplimiento (Default)

Algunos de ellos son:

- Cheques rechazados en el sistema financiero;
- Clasificación BCRA 2 o mayor en otra entidad financiera;
- Obligaciones previsionales impagas por 1 o más periodos;
- Tratamiento reiterado del caso en el comité de Alerta Temprana;
- Solicitud de refinanciación o reestructuración de deuda.

Es importante aclarar que la enumeración realizada es meramente enunciativa.

La presencia de cualquiera de los criterios subjetivos de incumplimiento, será indicio del deterioro de la situación crediticia del cliente incrementando la expectativa de pérdidas crediticias futuras por el incumplimiento parcial o total de las obligaciones. Su presencia reiterada o conjunta y el análisis específico del caso pueden llevar a clasificar el caso como con alto deterioro y riesgo de incumplimiento futuro (Etapa 3).

SILVIA ESTELA GONDA
Gerente de Administración y Finanzas

GONZALO JAVIER FERNANDEZ COVARO
Vicepresidente

JUAN ANDRES MAROTTA
Presidente

Véase nuestro informe de fecha 10 de marzo de 2022
PRICE WATERHOUSE & CO. S.R.L.

Véase nuestro informe de fecha
10 de marzo de 2022
Por Comisión Fiscalizadora

(Socio)
CPCECABA Tº 1 Fº 17

Síndico

Denominación de la Entidad: HSBC BANK ARGENTINA S.A.

Domicilio: Bouchard 557 Piso 20 – Ciudad Autónoma de Buenos Aires

NOTAS A LOS ESTADOS FINANCIEROS AL 31 DE DICIEMBRE DE 2021 Y 2020, EXPRESADOS EN MONEDA HOMOGENEA

Nota 1. Normas contables y bases de preparación (Cont.)

1.9. Deterioro de valor de activos financieros (Cont.)

1.9.2. Medición de las Pérdidas Crediticias Esperadas – Explicación de los inputs, supuestos y técnicas de estimación

Activos financieros con deterioro de valor crediticio comprados u originados son aquellos activos financieros que se encuentran deteriorados en su reconocimiento inicial. Las PCE de este tipo de instrumentos financieros es siempre medida durante el tiempo de vida del activo (Etapa 3).

Las PCE se miden en base a 12 meses o a lo largo de la vida del instrumento, dependiendo de si se ha producido un incremento significativo del riesgo de crédito desde el reconocimiento inicial o si un activo se considera con deterioro crediticio. Las PCE son el producto descontado de la Probabilidad de default (PD), Exposición al default (EAD) y Pérdida dado el default (LGD), definidas de la siguiente manera:

- La PD representa la probabilidad de que un deudor no cumpla con su obligación financiera (según la "Definición de default y deterioro crediticio" expuesto en la Nota 1.9.1), ya sea durante los próximos 12 meses o durante el tiempo de vida restante (Lifetime PD) del activo financiero.
- La EAD se basa en los montos que el Banco espera que se adeuden al momento del default, durante los próximos 12 meses o durante el tiempo de vida restante del instrumento (Lifetime EAD).
- La LGD representa la expectativa del Banco respecto al monto de la pérdida en una exposición en estado de default. La LGD varía según el tipo de contraparte, el tipo y la antigüedad del reclamo y la disponibilidad de garantías u otro soporte de crédito. La LGD se expresa como un porcentaje de pérdida por unidad de exposición en el momento del default (EAD) y se calcula sobre una base de 12 meses o a lo largo de la vida del instrumento, donde la LGD de 12 meses es el porcentaje de pérdida que se espera incurrir si el default ocurre en los próximos 12 meses y LGD de por vida es el porcentaje de pérdida que se espera incurrir si el default ocurre durante la vida restante del instrumento financiero.

La PCE se determina proyectando la PD, LGD y EAD para cada mes futuro y para cada exposición individual o segmento colectivo. Estos tres componentes se multiplican y se ajustan según la probabilidad de supervivencia (es decir, la exposición no se ha precancelado o ingresado en estado de default en un mes anterior). Esto calcula efectivamente una PCE para cada mes futuro, que luego se descuenta a la fecha de presentación y se agrega. La tasa de descuento utilizada en el cálculo de las PCE es la tasa de interés efectiva original o una aproximación de ésta.

La PD Lifetime se desarrolla aplicando un perfil de vencimiento sobre la PD actual a 12 meses. El perfil de vencimiento analiza cómo se desarrollan los defaults en una cartera desde el punto de reconocimiento inicial y a lo largo de la vida de los préstamos. El perfil de vencimiento se basa en datos históricos observados y se supone que es el mismo en todos los activos dentro de una cartera y una banda de calificación crediticia.

Las EAD de 12 meses y Lifetime se determinan en función del perfil de pago esperado, que varía según el tipo de producto:

- Para los productos no revolventes se basa en los pagos contractuales adeudados por el deudor durante un período de 12 meses o Lifetime. Esto también se ajustará para cualquier pago en exceso esperado, pagos anticipados o refinanciación.
- Para los productos revolventes, la EAD se estima considerando el saldo dispuesto (límite consumido) y agregando un "factor de conversión de crédito" que permite calcular cuánto aumenta el saldo de deuda al momento de entrar en estado de default. Estos supuestos varían según el tipo de producto y la banda de consumo del límite actual, según el análisis de los datos recientes sobre defaults.

Las LGD de 12 meses y Lifetime se determinan en función de los factores que afectan las recuperaciones realizadas después del default. Estos varían según el tipo de producto.

- Para productos garantizados, se basa principalmente en el tipo de garantía y los valores de garantía proyectados, los descuentos históricos a los valores de mercado / libro debido a ventas forzadas, el tiempo de reposición y los costos de recuperación observados.
- Para los productos no garantizados, las LGD generalmente se establecen a nivel de producto debido a la limitada diferenciación en los recuperos obtenidos entre distintos deudores. Estas LGD están influenciadas por las estrategias de cobranza, incluidas las ventas y el precio de la deuda.

El Banco incluye información económica prospectiva en la determinación de las PD, EAD y LGD a 12 meses y Lifetime según se explica en la Nota 1.9.3.

1.9.3. Información prospectiva considerada en los modelos de pérdidas crediticias esperadas

Cartera minorista: Las proyecciones se construyen internamente con soporte del departamento de proyecciones económicas.

Cartera mayorista: Los factores prospectivos contemplados en el cálculo de provisiones bajo normas NIIF 9 se refieren fundamentalmente a la construcción de tres escenarios macroeconómicos proyectados (Central, Optimista y Pesimista) con horizonte de 5 años de extensión.

SILVIA ESTELA GONDA
Gerente de Administración y Finanzas

GONZALO JAVIER FERNANDEZ COVARO
Vicepresidente

JUAN ANDRES MAROTTA
Presidente

Véase nuestro informe de fecha 10 de marzo de 2022
PRICE WATERHOUSE & CO. S.R.L.

Véase nuestro informe de fecha
10 de marzo de 2022
Por Comisión Fiscalizadora

(Socio)
CPCECABA Tº 1 Fº 17

Síndico

Denominación de la Entidad: HSBC BANK ARGENTINA S.A.

Domicilio: Bouchard 557 Piso 20 – Ciudad Autónoma de Buenos Aires

NOTAS A LOS ESTADOS FINANCIEROS AL 31 DE DICIEMBRE DE 2021 Y 2020, EXPRESADOS EN MONEDA HOMOGÉNEA

Nota 1. Normas contables y bases de preparación (Cont.)

1.9. Deterioro de valor de activos financieros (Cont.)

1.9.3. Información prospectiva considerada en los modelos de pérdidas crediticias esperadas (Cont.)

Estas proyecciones constituyen el input fundamental para los modelos de probabilidad de default, altamente sensibles al ciclo, generándose de este modo probabilidades de default proyectadas trimestralmente para los próximos 5 años. Los escenarios macroeconómicos se construyen sobre la base de una encuesta de expectativas de mercado y el promedio simple de los pronósticos construye el así denominado "Consenso de mercado" que se caracteriza por ser insesgado frente a opiniones/pronósticos individuales.

El equipo responsable de la construcción centralizada de dichos escenarios para todos los países y regiones que componen el grupo HSBC se encuentra en Londres, Reino Unido. Localmente, se realizan controles sobre la actualización las variables macroeconómicas y se pronostican nuevamente dichas variables / escenarios en caso de inconstancia o desactualización para producir ajustes o correcciones sobre los resultados finales.

Los supuestos más significativos utilizados para estimar las PCE al 31 de diciembre de 2021 se exponen a continuación:

Escenario/fecha	PBI prom var anual				Tipo de Cambio prom var anual				Tasa corto plazo prom anual			
	Base	Optimista	Pesimista	Pesimista 2	Base	Optimista	Pesimista	Pesimista 2	Base	Optimista	Pesimista	Pesimista 2
2021	7.5%	7.5%	7.5%	7.5%	95.52	95.52	95.52	95.52	33.56	33.56	33.56	33.56
2022	2.3%	8.1%	(4.2%)	(8.9%)	129.49	113.06	143.36	169.90	34.18	36.79	32.64	56.98
2023	2.4%	6.0%	(0.9%)	(4.3%)	155.87	138.03	167.05	217.78	33.05	36.33	31.27	55.83
2024	2.4%	3.6%	1.3%	4.4%	172.71	170.73	173.97	230.33	30.47	30.96	30.42	50.17

De los controles efectuados por la Gerencia con posterioridad al cierre, no surgieron ajustes o correcciones materiales sobre las PCE reportadas en diciembre 2021.

Se exponen a continuación las ponderaciones asignadas a cada escenario al 31 de diciembre de 2021

Cartera	Base	Optimista	Pesimista	Pesimista 2
Mayorista	65%	5%	20%	10%
Minorista	65%	5%	20%	10%
Bancos	65%	5%	20%	10%

Análisis de Sensibilidad

Cartera Mayorista:

Los modelos actuales (3 de ellos según segmentación industrial) para el cálculo de PD constan de cuatro variables cada uno. En base al análisis de sensibilidad de los mismos, se verifica un comportamiento que implica que si el valor de cada variable se desvía en un desvío estándar (de manera adversa) respecto a la media histórica de la variable de PD, se puede determinar que:

- Dentro del modelo de sectores primarios: las variaciones negativas del Gasto del Gobierno aumentan en 0,8%, mientras que el precio de los Commodities y la Deuda Externa en dólares 0,3% y la Tasa de Política Monetaria en 0,5%.
- Por otro lado, en sectores secundarios, las variaciones negativas en las Importaciones, el Merval y la Tasa de Corto Plazo de Estados Unidos aumentan la PD en 0,3% y la Deuda Externa del Gobierno en dólares en 0,2%.
- Finalmente, para el modelo de sectores terciarios, variaciones negativas de un desvío estándar en el PBI de Brasil, el Precio del Petróleo y la Tasa de Largo Plazo de Estados Unidos incrementan 0,2 % y el PBI de Argentina en 0,3%.

Es importante mencionar que, al ser un modelo multivariado, el incremento total de PD no corresponde al resultado de la suma de los movimientos de las variables tomadas de manera individual.

Cartera Minorista:

El modelo utilizado actualmente es el Modelo de Vasicek. Utiliza una única variable independiente que es la variación del GDP (PBI de Argentina a precios constantes de 2004). Esta variación se mide anualmente y, para evitar estacionalidad, se calcula el promedio anual de los 4 trimestres siguientes (FMA "Forward Moving Average").

La predicción del modelo nos dice que una variación positiva de 1% del GDP genera una caída de PD de 0,23%. En términos de perspectivas futuras macroeconómicas (FEG – forward economic guidance), asumiendo que la distribución de rangos de mora de la cartera se mantenga constante en el tiempo, una variación positiva del GDP del 1% resulta en una variación del impacto del FEG de miles de pesos 80.000.

SILVIA ESTELA GONDA
Gerente de Administración y Finanzas

GONZALO JAVIER FERNANDEZ COVARO
Vicepresidente

JUAN ANDRES MAROTTA
Presidente

Véase nuestro informe de fecha 10 de marzo de 2022
PRICE WATERHOUSE & CO. S.R.L.

Véase nuestro informe de fecha
10 de marzo de 2022
Por Comisión Fiscalizadora

(Socio)
CPCECABA Tº 1 Fº 17

Síndico

Denominación de la Entidad: HSBC BANK ARGENTINA S.A.

Domicilio: Bouchard 557 Piso 20 – Ciudad Autónoma de Buenos Aires

NOTAS A LOS ESTADOS FINANCIEROS AL 31 DE DICIEMBRE DE 2021 Y 2020, EXPRESADOS EN MONEDA HOMOGENEA

Nota 1. Normas contables y bases de preparación (Cont.)

1.9. Deterioro de valor de activos financieros (Cont.)

1.9.4. Máxima exposición al riesgo de crédito

A continuación, se presenta un análisis de la exposición al riesgo de crédito de los instrumentos financieros para los cuales se reconocieron provisiones por pérdidas crediticias esperadas. El importe bruto en libros de los activos financieros incluidos en el cuadro adjunto representa la máxima exposición al riesgo de crédito de dichos activos.

31 de diciembre de 2021				
	Estado 1	Estado 2	Estado 3	Total
Cartera minorista				
Préstamos y financiaciones	57.275.301	7.673.169	2.037.107	66.985.577
Partidas fuera de balance	121.304.899	2.961.372	527.078	124.793.349
Importe bruto en libros	178.580.200	10.634.541	2.564.185	191.778.926
Previsión por riesgo de incobrabilidad	(901.763)	(1.843.913)	(1.685.867)	(4.431.543)
Importe neto en libros	177.678.437	8.790.628	878.318	187.347.383

31 de diciembre de 2021				
	Estado 1	Estado 2	Estado 3	Total
Cartera mayorista				
Préstamos y financiaciones	95.879.603	14.291.911	4.805.857	114.977.371
Partidas fuera de balance	43.630.270	2.783.326	506.153	46.919.749
Importe bruto en libros	139.509.873	17.075.237	5.312.010	161.897.120
Previsión por riesgo de incobrabilidad	(853.573)	(359.003)	(2.872.352)	(4.084.928)
Importe neto en libros	138.656.300	16.716.234	2.439.658	157.812.192

SILVIA ESTELA GONDA
Gerente de Administración y Finanzas

GONZALO JAVIER FERNANDEZ COVARO
Vicepresidente

JUAN ANDRES MAROTTA
Presidente

Véase nuestro informe de fecha 10 de marzo de 2022
PRICE WATERHOUSE & CO. S.R.L.

Véase nuestro informe de fecha
10 de marzo de 2022
Por Comisión Fiscalizadora

(Socio)
CPCECABA Tº 1 Fº 17

Síndico

Denominación de la Entidad: HSBC BANK ARGENTINA S.A.

Domicilio: Bouchard 557 Piso 20 – Ciudad Autónoma de Buenos Aires

NOTAS A LOS ESTADOS FINANCIEROS AL 31 DE DICIEMBRE DE 2021 Y 2020, EXPRESADOS EN MONEDA HOMOGENEA

Nota 1. Normas contables y bases de preparación (Cont.)

1.9. Deterioro de valor de activos financieros (Cont.)

	Estado 1	Estado 2	Total
Préstamos al sector financiero			
Calificación crediticia interna 2 (CRR2)	2.719.578	-	2.719.578
Calificación crediticia interna 8 (CRR8)	-	30.412	30.412
Importe bruto en libros	2.719.578	30.412	2.749.990
Previsión por riesgo de incobrabilidad	(4)	(6.547)	(6.551)
Importe neto en libros	2.719.574	23.865	2.743.439

1.9.5. Garantías y otras mejoras de crédito

Una garantía es un instrumento por el cual el deudor (cliente del banco) o un tercero se comprometen, en caso de default de la obligación contraída, a ofrecerse como respaldo para su pago. El Banco acepta una garantía para tener mayor seguridad de pago cuando un cliente solicita un crédito o le otorga un producto que requiere una alta calificación crediticia, que el cliente no posee.

De acuerdo con lo establecido por el Texto Ordenado de Garantías del BCRA las garantías recibidas se clasifican en:

- Preferidas "A" (autoliquidables).
- Preferidas "B" (reales: hipotecas y prendas).
- Restantes garantías (fianzas y avales).

El Banco, para la gestión de las garantías, cuenta con un área específica dedicada a la revisión del cumplimiento legal y correcta instrumentación de las garantías recibidas; incluyendo textos, firmas y facultades, así como el registro de las garantías dentro de sistemas internos. Los principales activos admitidos como garantía por la Entidad son los siguientes: inmuebles, automotores, fianzas, avales, fondos líquidos y cartas de crédito "stand by". En función al tipo de garantías, los garantes pueden ser personas físicas o jurídicas (en el caso de hipotecas, prendas, fianzas, avales y fondos líquidos) y Entidades Financieras de primer nivel internacional (para el caso de cartas de crédito stand by).

El Banco monitorea las garantías relacionadas con activos financieros considerados créditos deteriorados dado que resulta más probable que deba ejecutarse dicha garantía para mitigar las pérdidas crediticias potenciales.

Créditos deteriorados	Exposición bruta	Previsión por riesgo de incobrabilidad	Valor de libros	Valor razonable de la garantía
Leasing	22.244	(9.168)	13.076	22.244
Total de créditos deteriorados con garantía	22.244	(9.168)	13.076	22.244

SILVIA ESTELA GONDA
Gerente de Administración y Finanzas

GONZALO JAVIER FERNANDEZ COVARO
Vicepresidente

JUAN ANDRES MAROTTA
Presidente

Véase nuestro informe de fecha 10 de marzo de 2022
PRICE WATERHOUSE & CO. S.R.L.

Véase nuestro informe de fecha
10 de marzo de 2022
Por Comisión Fiscalizadora

(Socio)
CPCECABA Tº 1 Fº 17

Síndico

Denominación de la Entidad: HSBC BANK ARGENTINA S.A.

Domicilio: Bouchard 557 Piso 20 – Ciudad Autónoma de Buenos Aires

NOTAS A LOS ESTADOS FINANCIEROS AL 31 DE DICIEMBRE DE 2021 Y 2020, EXPRESADOS EN MONEDA HOMOGÉNEA

Nota 1. Normas contables y bases de preparación (Cont.)

1.9. Deterioro de valor de activos financieros (Cont.)

1.9.6. Previsión por riesgo de crédito

La previsión por riesgo de crédito reconocida en el período se ve afectada por una variedad de factores, como se describe a continuación:

- Transferencias entre la Etapa 1 y las Etapas 2 o 3 debido a que los instrumentos financieros experimentan aumentos (o disminuciones) significativos del riesgo de crédito o se deterioran en el período, y el consiguiente "aumento" (o "disminución") entre las PCE a 12 meses y Lifetime;
- Asignaciones adicionales para nuevos instrumentos financieros reconocidos durante el período, así como desafectaciones para instrumentos financieros dados de baja en el período;
- Impacto en la medición de PCE de los cambios en PD, EAD y LGD en el período, derivados de la actualización periódica de los inputs a los modelos;
- Impactos en la medición de PCE debido a cambios realizados en modelos y supuestos;
- Impactos debidos al paso del tiempo como consecuencia de la actualización del valor presente;
- Conversiones a moneda local para activos denominados en monedas extranjeras y otros movimientos; y
- Activos financieros dados de baja durante el período y aplicación de provisiones relacionadas con activos dados de baja del balance durante el período (Nota 1.6.c)). Los siguientes cuadros explican los cambios en la previsión por riesgo de crédito entre el inicio y el cierre del período debido a los factores indicados a continuación:

	Etapa 1	Etapa 2	Etapa 3	
Cartera minorista	PCE a 12 meses	PCE Lifetime	PCE Lifetime	Total
Previsión por riesgo de crédito al 31.12.2020	(1.207.134)	(2.728.000)	(1.105.951)	(5.041.085)
Reexpresión a moneda homogénea	407.407	920.699	373.258	1.701.364
Movimientos con impacto en resultados				
Transferencias:				
Transferencias desde Etapa 1 a Etapa 2	244.193	(244.193)	-	-
Transferencias desde Etapa 2 a Etapa 3	-	772.250	(772.250)	-
Transferencias desde Etapa 3 a Etapa 2	-	(98.900)	98.900	-
Transferencias desde Etapa 2 a Etapa 1	(1.359.327)	1.359.327	-	-
Nuevos activos financieros originados o comprados	(454.515)	-	-	(454.515)
Cambios en PD/LGD/EAD	582.628	(446.909)	(1.141)	134.578
Cambios en los supuestos del modelo y metodologías	697.289	(1.596.831)	(3.237.758)	(4.137.300)
Diferencia de cotización y otros movimientos	96.693	-	(184)	96.509
Total de movimientos con cargo en resultados	(193.039)	(255.256)	(3.912.433)	(4.360.728)
Otros movimientos sin impacto en resultados				
Activos financieros dados de baja	91.003	218.644	984.475	1.294.122
Bajas contables (fallidos)	-	-	1.974.784	1.974.784
Previsión por riesgo de crédito al 31.12.2021	(901.763)	(1.843.913)	(1.685.867)	(4.431.543)

SILVIA ESTELA GONDA
Gerente de Administración y Finanzas

GONZALO JAVIER FERNANDEZ COVARO
Vicepresidente

JUAN ANDRES MAROTTA
Presidente

Véase nuestro informe de fecha 10 de marzo de 2022
PRICE WATERHOUSE & CO. S.R.L.

Véase nuestro informe de fecha
10 de marzo de 2022
Por Comisión Fiscalizadora

Denominación de la Entidad: HSBC BANK ARGENTINA S.A.

Domicilio: Bouchard 557 Piso 20 – Ciudad Autónoma de Buenos Aires

NOTAS A LOS ESTADOS FINANCIEROS AL 31 DE DICIEMBRE DE 2021 Y 2020, EXPRESADOS EN MONEDA HOMOGÉNEA

Nota 1. Normas contables y bases de preparación (Cont.)

1.9. Deterioro de valor de activos financieros (Cont.)

1.9.6. Previsión por riesgo de crédito

Cartera mayorista	Etapa 1	Etapa 2	Etapa 3	Total
	PCE a 12 meses	PCE Lifetime	PCE Lifetime	
Previsión por riesgo de crédito al 31.12.2020	(437.958)	(1.679.798)	(4.052.840)	(6.170.596)
Reexpresión a moneda homogénea	147.811	566.931	1.367.832	2.082.574
Movimientos con impacto en resultados				
Transferencias:				
Transferencias desde Etapa 1 a Etapa 2	54.992	(54.992)	-	-
Transferencias desde Etapa 2 a Etapa 3	-	(32.975)	32.975	-
Transferencias desde Etapa 3 a Etapa 1	(96.983)	96.983	-	-
Nuevos activos financieros originados o comprados	(630.492)	-	-	(630.492)
Cambios en PD/LGD/EAD	11.970	(9.638)	5.888	8.220
Cambios en los supuestos del modelo y metodologías	184.566	866.401	(1.444.728)	(393.761)
Diferencia de cotización y otros movimientos	(106.330)	(114.859)	(300.167)	(521.356)
Total de movimientos con cargo en resultados	(582.277)	750.920	(1.706.032)	(1.537.389)
Otros movimientos sin impacto en resultados				
Transferencias:				
Activos financieros dados de baja	18.851	2.944	506.135	527.930
Bajas contables (fallidos)	-	-	1.012.553	1.012.553
Previsión por riesgo de crédito al 31.12.2021	(853.573)	(359.003)	(2.872.352)	(4.084.928)

1.9.7. Política de baja de activos financieros (fallidos)

El Banco da de baja los activos financieros, en su totalidad o en parte, cuando ha agotado todos los esfuerzos de recuperación y ha concluido que no hay expectativas razonables de recuperación. Los indicadores de que no hay una expectativa razonable de recuperación incluyen (i) el cese de la actividad de ejecución y (ii) cuando el método de recuperación del Banco está dado por la ejecución de la garantía y el valor de la garantía es tal que no hay una expectativa razonable de recuperación total.

El Banco puede dar de baja los activos financieros que aún están sujetos a actividades de ejecución. Los montos contractuales pendientes de cobro de dichos activos dados de baja durante el presente ejercicio finalizado el 31 de diciembre de 2021 ascienden a miles de pesos 2.987.338. El Banco busca recuperar los montos que legalmente se le adeudan en su totalidad, pero que han sido parcialmente dados de baja debido a que no existe una expectativa razonable de recuperación total.

SILVIA ESTELA GONDA
Gerente de Administración y Finanzas

GONZALO JAVIER FERNANDEZ COVARO
Vicepresidente

JUAN ANDRES MAROTTA
Presidente

Véase nuestro informe de fecha 10 de marzo de 2022
PRICE WATERHOUSE & CO. S.R.L.

Véase nuestro informe de fecha
10 de marzo de 2022
Por Comisión Fiscalizadora

Denominación de la Entidad: HSBC BANK ARGENTINA S.A.

Domicilio: Bouchard 557 Piso 20 – Ciudad Autónoma de Buenos Aires

NOTAS A LOS ESTADOS FINANCIEROS AL 31 DE DICIEMBRE DE 2021 Y 2020, EXPRESADOS EN MONEDA HOMOGENEA

Nota 1. Normas contables y bases de preparación (Cont.)

1.9. Deterioro de valor de activos financieros (Cont.)

1.9.8. Modificaciones de activos financieros

El Banco en algunas ocasiones modifica los términos contractuales de las financiaciones otorgadas a los clientes debido a renegociaciones comerciales, o en el caso de préstamos en dificultades, con el fin de maximizar la recuperación.

Dichas actividades de reestructuración incluyen acuerdos de plazo de pago extendido, períodos de gracia y condonación de pagos. Las políticas y prácticas de reestructuración se basan en indicadores o criterios que, a juicio de la gerencia, indican que el pago probablemente continuará. Estas políticas se mantienen bajo revisión continua.

El riesgo de default de dichos activos, después de la modificación, se evalúa a la fecha de presentación y se compara con el riesgo según los términos originales en el reconocimiento inicial, cuando la modificación no es sustancial y, por lo tanto, no da como resultado la baja en balance del activo original. El Banco monitorea el desempeño posterior de los activos modificados. El Banco puede determinar que el riesgo de crédito ha mejorado significativamente después de la reestructuración, de modo que los activos se trasladen de la Etapa 3 o la Etapa 2 (PCE Lifetime) a la Etapa 1 (PCE a 12 meses). Este es solo el caso de los activos que se han desempeñado de acuerdo con los nuevos términos durante seis meses consecutivos o más. El importe en libros bruto de dichos activos mantenidos al 31 de diciembre de 2021 y 31 de diciembre de 2020 es de miles de pesos 2.724.050 y 1.896.970 respectivamente.

El Banco continúa monitoreando si hay un aumento significativo posterior en el riesgo de crédito en relación con dichos activos mediante el uso de modelos específicos para activos modificados.

1.9.9. Provisiones mínimas por riesgo de incobrabilidad regulatorias

El BCRA dispone, con vigencia desde el 1 de enero 2020, que las normas sobre "Provisiones mínimas por riesgo de incobrabilidad" mantendrán un alcance "regulatorio", sin perjuicio de que los estados contables de las entidades financieras se ajusten a la NIIF 9. Los principales lineamientos de acuerdo con las normas de "Provisiones mínimas por riesgo de incobrabilidad" de la sección VIII de la LISOL, se detallan a continuación:

Categoría de deudores

La Entidad categoriza a sus clientes según los siguientes parámetros:

- Cartera Comercial: Abarca todas las financiaciones excepto:
 - o Los créditos para consumo o vivienda;
 - o Las financiaciones de naturaleza comercial de hasta el equivalente del valor de referencia del punto 3.7 de dicha norma.
- Cartera Consumo: Incluye las financiaciones excluidas en el punto anterior.

Las pautas mínimas de provisionamiento por riesgo de incobrabilidad se aplican sobre las financiaciones comprendidas por las normas sobre clasificación de deudores. La siguiente tabla muestra los porcentajes de provisionamiento teniendo en cuenta las asistencias con garantías preferidas y sin garantías preferidas:

Cartera Comercial	Cartera de consumo o asimilable a consumo	Con garantías preferidas	Sin garantías preferidas
Situación normal	Situación normal	1%	1%
En observación	Riesgo bajo	3%	5%
En negociación o con acuerdos de refinanciación	N/A	6%	12%
En tratamiento especial	En tratamiento especial	8%	16%
Con problemas	Riesgo medio	12%	25%
Alto riesgo de insolvencia	Riesgo alto	25%	50%
Irrecuperable	Irrecuperable	50%	100%
Irrecuperable por disposición técnica	Irrecuperable por disposición técnica	100%	100%

SILVIA ESTELA GONDA
Gerente de Administración y Finanzas

GONZALO JAVIER FERNANDEZ COVARO
Vicepresidente

JUAN ANDRES MAROTTA
Presidente

Véase nuestro informe de fecha 10 de marzo de 2022
PRICE WATERHOUSE & CO. S.R.L.

Véase nuestro informe de fecha
10 de marzo de 2022
Por Comisión Fiscalizadora

(Socio)
CPCECABA Tº 1 Fº 17

Síndico

Denominación de la Entidad: HSBC BANK ARGENTINA S.A.

Domicilio: Bouchard 557 Piso 20 – Ciudad Autónoma de Buenos Aires

NOTAS A LOS ESTADOS FINANCIEROS AL 31 DE DICIEMBRE DE 2021 Y 2020, EXPRESADOS EN MONEDA HOMOGENEA

Nota 1. Normas contables y bases de preparación (Cont.)

1.9. Deterioro de valor de activos financieros (Cont.)

1.9.9. Provisiones por riesgo de incobrabilidad regulatorias (Cont.)

Asimismo, en función al seguimiento de la cartera crediticia propia y al análisis de la situación del sistema financiero, la Entidad efectúa, cuando lo considera razonable, provisiones por importes superiores a los mínimos establecidos. No obstante, dichas provisiones en ningún caso podrán superar el porcentaje que corresponda al nivel de clasificación inmediatamente superior.

Entre otras disposiciones particulares, la Entidad ha optado por la opción de interrumpir el devengamiento de intereses de aquellos clientes que presenten atrasos mayores a 90 días en lugar de provisionar el 100% de los mismos.

En función de las nuevas disposiciones emitidas por BCRA. en el marco de la pandemia COVID-19, se estableció que, a partir de las informaciones correspondientes al 31 de marzo de 2020 y hasta el 31 de marzo de 2021, se incrementa en 60 días los plazos de mora admitidos para los niveles 1, 2 y 3, tanto para la cartera comercial como la de consumo o vivienda, y se suspenda hasta el 31 de diciembre de 2020 la reclasificación obligatoria de clientes cuando exista una discrepancia de más de un nivel entre la clasificación dada por la Entidad financiera y las otorgadas por al menos otras dos entidades.

Con fecha 25 de marzo de 2021 el BCRA emitió la Comunicación "A" 7245 donde estableció, que a partir del 1 de junio de 2021, las entidades financieras y demás obligados, deberán clasificar a sus deudores conforme a los criterios generales de mora.

1.9.10. Modificación de préstamos y otras financiaciones

El Banco, en algunas circunstancias, renegocia o modifica los flujos de efectivo contractuales de los préstamos otorgados a clientes. En estos casos, el Banco evalúa si los nuevos términos son o no sustancialmente diferentes a los términos originales. El Banco tiene esta práctica considerando principalmente los siguientes factores:

- Si el cliente se encuentra en dificultades financieras, evalúa si la modificación simplemente reduce los flujos de efectivo contractuales a montos que se espera que el prestatario pueda pagar.
- Extensión significativa del plazo del préstamo cuando el prestatario no tiene dificultades financieras.
- Cambio significativo en la tasa de interés.
- Cambio en la moneda en la que está denominado el préstamo.
- Integración de garantías o mejoras crediticias que afectan significativamente el riesgo crediticio asociado con el préstamo.

Si los términos del préstamo luego de la modificación son sustancialmente diferentes, el Banco da de baja el instrumento financiero original y reconoce un nuevo activo a valor razonable y recalcula una nueva tasa de interés efectiva para el activo. La fecha de renegociación es consecuentemente considerada la fecha de reconocimiento inicial a efectos del cálculo del deterioro y de la determinación de un incremento significativo en el riesgo de crédito. Sin embargo, el Banco también evalúa si el nuevo activo financiero reconocido es considerado un activo deteriorado, especialmente cuando la renegociación se originó por la falta de capacidad de pago del cliente.

Las diferencias en el valor contable son reconocidas en el estado de resultados, así como las pérdidas o ganancias generadas por la baja del activo financiero. Si los términos del préstamo luego de la modificación no son sustancialmente diferentes, la renegociación o modificación no implica la baja del instrumento financiero, y el Banco recalcula el valor contable bruto basado en el flujo de fondos revisado reconociendo una ganancia o pérdida por modificación en resultados. El nuevo valor contable bruto es recalculado como el valor descontado del flujo de fondos modificado a la tasa de interés efectiva original.

1.10. Arrendamientos - Leasing

Se han registrado por el valor actual de las sumas no devengadas, calculadas según las condiciones pactadas en los respectivos contratos, en función a la tasa de interés implícita en ellos.

Medición inicial

La Entidad utiliza la tasa de interés implícita en el arrendamiento para medir la inversión neta. Esta es definida de manera tal que los costos directos iniciales se incluyen automáticamente en la inversión neta del arrendamiento.

Los costos directos iniciales, distintos de los incurridos por los fabricantes o concesionarios, se incluyen en la medición inicial de la inversión neta del arrendamiento y reducen la cantidad de ingresos reconocidos durante el plazo del arrendamiento. La tasa de interés implícita en el arrendamiento se define de tal manera que los costos directos iniciales se incluyen automáticamente en la inversión neta en el arrendamiento; y no hay necesidad de agregarlos por separado.

SILVIA ESTELA GONDA
Gerente de Administración y Finanzas

GONZALO JAVIER FERNANDEZ COVARO
Vicepresidente

JUAN ANDRES MAROTTA
Presidente

Véase nuestro informe de fecha 10 de marzo de 2022
PRICE WATERHOUSE & CO. S.R.L.

Véase nuestro informe de fecha
10 de marzo de 2022
Por Comisión Fiscalizadora

Denominación de la Entidad: HSBC BANK ARGENTINA S.A.

Domicilio: Bouchard 557 Piso 20 – Ciudad Autónoma de Buenos Aires

NOTAS A LOS ESTADOS FINANCIEROS AL 31 DE DICIEMBRE DE 2021 Y 2020, EXPRESADOS EN MONEDA HOMOGENEA

Nota 1. Normas contables y bases de preparación (Cont.)

1.10. Arrendamientos - Leasing (Cont.)

La diferencia entre el importe bruto por cobrar y el valor actual representa el ingreso financiero que se reconoce durante el plazo del arrendamiento. Los ingresos financieros de los arrendamientos se registran dentro del resultado del ejercicio. Las pérdidas por deterioro se reconocen en el resultado del ejercicio.

La Entidad utiliza los criterios detallados en Nota 1.9.1 para determinar si existe evidencia objetiva de que se ha producido una pérdida por deterioro, en el caso de los préstamos llevados a costo amortizado.

1.11. Propiedad, planta y equipos

a) Inmuebles

A partir de noviembre de 2019, la Entidad ha decidido adoptar el modelo de Revaluación bajo la NIC 16 para la totalidad de sus inmuebles. Dicho modelo implica que el activo, se mide a su valor razonable, el cual puede determinarse con fiabilidad a la fecha de revaluación menos la depreciación acumulada y el importe acumulado de las pérdidas por deterioro de valor, en caso de existir. La determinación de los valores razonables al 31 de diciembre de 2021 fue realizada por tasadores externos (Cushman and Wakefield). La contrapartida de ese valor en los inmuebles se reconoció en el rubro "Otros Resultados Integrales en diciembre 2021, previa aprobación en la reunión de Directorio de fecha 16 de diciembre de 2021. Los tasadores externos utilizaron la metodología de "comparación directa" para el cálculo de las valuaciones de los inmuebles.

El Banco ha determinado que no hubo indicios de deterioro sobre los inmuebles a la fecha de los presentes estados financieros.

b) Otros Bienes

El resto de los bienes fueron medidos al costo de adquisición o de construcción, neto de las depreciaciones acumuladas y/o de las pérdidas por desvalorización acumuladas, si las hubiera. El costo incluye los gastos que son directamente atribuibles a la adquisición o construcción de estas partidas.

Los costos subsecuentes se incluyen en el valor del activo o se reconocen como un activo separado, según corresponda, si y solo si es probable que generen beneficios económicos futuros para la Entidad, y su costo pueda ser medido razonablemente. El valor de libros del activo que se reemplaza se da de baja, amortizándose el nuevo activo por la cantidad de años de vida útil restante al momento de efectuarse la mejora.

Los gastos de reparación y mantenimiento se reconocen en el Estado de Resultados del ejercicio en que se incurren. La depreciación de estos bienes es calculada por el método de línea recta, aplicando tasas anuales suficientes para extinguir sus valores al final de la vida útil estimada. En el caso que un activo incluya componentes significativos con distintas vidas útiles, los mismos son reconocidos y depreciados como ítems separados.

A continuación, se detalla la vida útil para cada uno de los ítems que componen el rubro propiedad, planta y equipos:

Concepto	Vida Útil
Terrenos	-
Edificios	50
Máquinas e instalaciones	5
Muebles y útiles, herramientas, otros equipos y rodados	5

Los valores residuales de la propiedad, planta y equipos, las vidas útiles y los métodos de depreciación se revisan y ajustan si fuera necesario, a la fecha de cierre de cada ejercicio o cuando existan indicios de desvalorización.

El valor de libros de la propiedad, planta y equipos se reduce inmediatamente a su importe recuperable cuando el importe en libros es superior al monto recuperable estimado. Las ganancias y pérdidas por la venta de elementos de propiedad, planta y equipos, se calculan comparando los ingresos obtenidos con el valor de libro del bien respectivo y se incluyen en el Estado de Resultados.

SILVIA ESTELA GONDA
Gerente de Administración y Finanzas

GONZALO JAVIER FERNANDEZ COVARO
Vicepresidente

JUAN ANDRES MAROTTA
Presidente

Véase nuestro informe de fecha 10 de marzo de 2022
PRICE WATERHOUSE & CO. S.R.L.

Véase nuestro informe de fecha
10 de marzo de 2022
Por Comisión Fiscalizadora

(Socio)
CPCECABA Tº 1 Fº 17

Síndico

Denominación de la Entidad: HSBC BANK ARGENTINA S.A.

Domicilio: Bouchard 557 Piso 20 – Ciudad Autónoma de Buenos Aires

NOTAS A LOS ESTADOS FINANCIEROS AL 31 DE DICIEMBRE DE 2021 Y 2020, EXPRESADOS EN MONEDA HOMOGENEA

Nota 1. Normas contables y bases de preparación (Cont.)

1.12. Derecho a uso y Pasivos por arrendamientos

El arrendatario debe reconocer en el activo un derecho de uso que representa su derecho a utilizar el activo arrendado, y un pasivo por arrendamiento que representa su obligación de realizar los pagos de arrendamiento.

Concepto	Vida Útil
Derecho a uso	3 a 10

Con respecto a la contabilidad del arrendador, éste continúa clasificando sus arrendamientos como arrendamientos operativos o financieros, y contabiliza cada uno de esos dos tipos de contratos de arrendamiento de manera diferente.

A la fecha de los presentes estados financieros condensados intermedios., la Entidad ha reconocido el derecho de uso y los pasivos por arrendamientos. Estos pasivos fueron medidos al valor presente de los pagos remanentes del arrendamiento, descontados utilizando las tasas de fondeo vigentes al cierre del periodo. El activo por derecho de uso fue medido por un monto igual al pasivo por arrendamiento.

El monto de los pasivos por arrendamientos por aplicación de la NIIF 16 asciende al 31 de diciembre de 2021 a miles de pesos 1.867.290.

El derecho de uso registrado a dicha fecha por la Entidad en su carácter de arrendatario, se relaciona con inmuebles:

Costo	3.203.217
Depreciación acumulada	(1.192.868)
Saldo al 31/12/2021	2.010.349

1.13. Activos intangibles

(a) Licencias

Las licencias adquiridas se valúan inicialmente al costo. Se han clasificado como activos intangibles con vida útil definida, siendo amortizadas en forma lineal a lo largo del periodo de la licencia, la cual no supera los 5 años.

(b) Software

Los costos asociados con el mantenimiento de software se reconocen como gasto cuando se incurren. Los costos de desarrollo, adquisición e implementación que son directamente atribuibles al diseño y pruebas de software que controla la Entidad, se reconocen como activos.

Los costos de desarrollo, adquisición o implementación reconocidos inicialmente como gastos de un ejercicio, no son reconocidos posteriormente como costo del activo intangible. Los costos incurridos en el desarrollo, adquisición o implementación de software, reconocidos como activos intangibles, se amortizan aplicando el método de la línea recta durante sus vidas útiles estimadas, en un plazo que no excede los 5 años.

SILVIA ESTELA GONDA
Gerente de Administración y Finanzas

GONZALO JAVIER FERNANDEZ COVARO
Vicepresidente

JUAN ANDRES MAROTTA
Presidente

Véase nuestro informe de fecha 10 de marzo de 2022
PRICE WATERHOUSE & CO. S.R.L.

Véase nuestro informe de fecha
10 de marzo de 2022
Por Comisión Fiscalizadora

(Socio)
CPCECABA Tº 1 Fº 17

Síndico

Denominación de la Entidad: HSBC BANK ARGENTINA S.A.

Domicilio: Bouchard 557 Piso 20 – Ciudad Autónoma de Buenos Aires

NOTAS A LOS ESTADOS FINANCIEROS AL 31 DE DICIEMBRE DE 2021 Y 2020, EXPRESADOS EN MONEDA HOMOGÉNEA

Nota 1. Normas contables y bases de preparación (Cont.)

1.14. Desvalorización de activos no financieros

Los activos que tienen vida útil indefinida no están sujetos a amortización y se someten a pruebas anuales de desvalorización. A diferencia del supuesto anterior, aquellos bienes que son amortizables se someten a pruebas de desvalorización cuando se producen eventos o circunstancias que indican que podría no recuperarse su valor de libros o, mínimamente, en forma anual.

Las pérdidas por desvalorización se reconocen cuando el valor de libros excede a su valor recuperable. El valor recuperable de los activos corresponde al mayor entre el monto neto que se obtendría de su venta o su valor en uso. Para efectos de la prueba de desvalorización, los activos se agrupan al menor nivel en que generan flujos de efectivo identificables (unidades generadoras de efectivo).

El valor de libros de activos no financieros distintos del valor llave sobre los que se ha registrado una desvalorización, se revisan a cada fecha de reporte para verificar posibles reversiones de desvalorizaciones.

1.15. Activos fiduciarios

Los activos mantenidos por la Entidad en su rol de fiduciario, no se informan en el estado de situación financiera. Las comisiones recibidas de actividades fiduciarias se muestran en el rubro "Otros ingresos operativos".

1.16. Compensación

Los activos y pasivos financieros se compensan informando el importe neto en el estado de situación financiera solo cuando existe un derecho exigible legalmente para compensar los importes reconocidos, y existe la intención de liquidar en términos netos o realizar el activo y liquidar la responsabilidad simultáneamente.

1.17. Financiaciones recibidas del BCRA y otras Instituciones Financieras

Incluye las financiaciones recibidas del BCRA y de entidades del exterior en concepto de líneas comerciales y financieras. Los montos adeudados son registrados en el momento en que el capital es adelantado a la Entidad y la medición de este pasivo financiero al cierre del período es a costo amortizado.

1.18. Provisiones / Contingencias

De acuerdo con las Normas contables adoptadas por el BCRA, una Entidad tendrá una provisión si:

- a- Posee una obligación presente (legal o implícita) como consecuencia de un suceso pasado;
- b- Es probable que la Entidad tenga que desprenderse de recursos que incorporen beneficios económicos futuros para cancelar tal obligación; y
- c- Puede hacerse una estimación fiable del importe de la obligación.

La Entidad reconoce las siguientes provisiones:

- Para sumarios, juicios laborales, civiles y comerciales: se determinan en base a los informes de los abogados acerca del estado de los juicios y la estimación efectuada sobre las posibilidades de quebrantos a afrontar por la Entidad, así como en la experiencia pasada respecto a este tipo de juicios.
- Para riesgos diversos: se constituyen para afrontar situaciones contingentes que podrían originar obligaciones para la Entidad. En la estimación de los montos se considera la probabilidad de su concreción tomando en cuenta la opinión de los asesores legales y profesionales de la Entidad.

Las provisiones se miden al valor presente de los desembolsos que se espera se requerirán para cancelar la obligación utilizando una tasa de interés antes de impuestos que refleje las actuales condiciones del mercado sobre el valor del dinero y los riesgos específicos para dicha obligación. El incremento en la provisión por el paso del tiempo se reconoce en el rubro "Egresos por intereses" del estado de resultado integral.

La Entidad no contabilizará las contingencias positivas, exceptuando las derivadas de impuestos diferidos y aquellas cuya concreción sea virtualmente segura.

A la fecha de emisión de los presentes estados financieros el Directorio de la Entidad entiende que no se han presentado elementos que permitan determinar la existencia de otras contingencias que puedan materializarse y generar un impacto negativo, que las detalladas en Nota 21.3 a los presentes estados financieros.

SILVIA ESTELA GONDA
Gerente de Administración y Finanzas

GONZALO JAVIER FERNANDEZ COVARO
Vicepresidente

JUAN ANDRES MAROTTA
Presidente

Véase nuestro informe de fecha 10 de marzo de 2022
PRICE WATERHOUSE & CO. S.R.L.

Véase nuestro informe de fecha
10 de marzo de 2022
Por Comisión Fiscalizadora

Denominación de la Entidad: HSBC BANK ARGENTINA S.A.

Domicilio: Bouchard 557 Piso 20 – Ciudad Autónoma de Buenos Aires

NOTAS A LOS ESTADOS FINANCIEROS AL 31 DE DICIEMBRE DE 2021 Y 2020, EXPRESADOS EN MONEDA HOMOGENEA

Nota 1. Normas contables y bases de preparación (Cont.)

1.19. Otros pasivos no financieros

Las cuentas por pagar no financieras se devengan cuando la contraparte ha cumplido con sus obligaciones comprometidas en el contrato y se valúan a costo amortizado.

1.20. Obligaciones Negociables emitidas

Incluye las emisiones de obligaciones subordinadas y no subordinadas con oferta pública y/o privada emitidas por la Entidad, las cuales son medidas a costo amortizado. En el caso que la Entidad compre obligaciones negociables propias, las mismas son eliminadas de los estados financieros y la diferencia entre el valor residual del pasivo financiero y el pago de las mismas es incluida en el Estado de Resultados Integral como un ingreso por cancelación anticipada de deuda.

1.21. Patrimonio Neto

Las cuentas integrantes de este rubro se expresan en moneda constante siguiendo los lineamientos de la NIC 29 y de la Comunicación "A" 6651 del BCRA. El rubro "Capital Social" se ha mantenido por su valor nominal.

Las acciones ordinarias se clasifican en el patrimonio neto y se mantienen registradas a su valor nominal.

1.22. Ganancias Reservadas

Conforme a las regulaciones establecidas por el BCRA, corresponde asignar a reserva legal el 20% de las utilidades del ejercicio netas de los eventuales ajustes de ejercicios anteriores, en caso de corresponder.

Asimismo, mediante la Comunicación "A" 6618 el BCRA estableció que debe constituirse una reserva especial con el saldo de la ganancia originada por aplicación por primera vez de las NIIF, la cual sólo podrá desafectarse para su capitalización o para absorber eventuales resultados no asignados negativos.

1.23. Distribución de dividendos

La distribución de dividendos a los accionistas de la Entidad se reconoce como pasivo en los estados financieros en el ejercicio en el que los dividendos se aprueban por la Asamblea de accionistas.

1.24. Reconocimiento de Ingresos

a) Ingresos y Egresos por intereses

Los ingresos y egresos por intereses son registrados para todos los activos y pasivos medidos a costo amortizado de acuerdo al método de la tasa efectiva, por el cual se difieren todos los resultados positivos o negativos que son parte integral de la tasa efectiva de la operación.

Los resultados que se incluyen dentro de la tasa efectiva incluyen erogaciones o ingresos relacionados con la creación o adquisición de un activo o pasivo financiero, como por ejemplo compensaciones recibidas por el análisis de la condición financiera del cliente, negociación de los términos del instrumento, la preparación y procesamiento de los documentos necesario para concertar la transacción y las compensaciones recibidas por el otorgamiento de acuerdos de crédito que se espera sean utilizados por el cliente. La Entidad registra todos sus pasivos financieros no derivados a costo amortizado.

b) Ingresos y Egresos por comisiones y otros

Los ingresos por comisiones de la Entidad son reconocidos en el estado de resultados conforme al cumplimiento de las obligaciones de desempeño, difiriendo de esta forma aquellos ingresos relacionados con los programas de fidelización de clientes, los cuales son provisionados en base el valor razonable del punto y su tasa de redención, hasta que los mismos sean canjeados por el cliente y puedan ser reconocidos en los resultados del ejercicio.

Los egresos por comisiones de la Entidad son reconocidos en el estado de resultados y comprende las pérdidas generadas por retribuciones a favor de terceros en concepto de servicios recibidos, vinculados con la intermediación habitual entre la oferta y la demanda de recursos financieros.

SILVIA ESTELA GONDA
Gerente de Administración y Finanzas

GONZALO JAVIER FERNANDEZ COVARO
Vicepresidente

JUAN ANDRES MAROTTA
Presidente

Véase nuestro informe de fecha 10 de marzo de 2022
PRICE WATERHOUSE & CO. S.R.L.

Véase nuestro informe de fecha
10 de marzo de 2022
Por Comisión Fiscalizadora

(Socio)
CPCECABA Tº 1 Fº 17

Síndico

Denominación de la Entidad: HSBC BANK ARGENTINA S.A.

Domicilio: Bouchard 557 Piso 20 – Ciudad Autónoma de Buenos Aires

NOTAS A LOS ESTADOS FINANCIEROS AL 31 DE DICIEMBRE DE 2021 Y 2020, EXPRESADOS EN MONEDA HOMOGENEA

Nota 1. Normas contables y bases de preparación (Cont.)

1.25. Impuesto a las ganancias

Impuesto a las ganancias

El cargo por impuesto a las ganancias del ejercicio comprende al impuesto corriente y al diferido. El impuesto se reconoce en el estado de resultados, excepto cuando se trata de partidas que deban ser reconocidas directamente en otros resultados integrales. En este caso, el impuesto a las ganancias relacionado de tales partidas también se reconoce en dicho estado.

El cargo por impuesto a las ganancias corriente se calcula sobre la base de las leyes impositivas promulgadas o sustancialmente promulgadas a la fecha del estado de situación financiera en los países en los que la Entidad opera y genera ganancia imponible. La Entidad evalúa periódicamente la posición asumida en las declaraciones juradas de impuestos respecto de situaciones en las que las leyes tributarias son objeto de interpretación. Por su parte, cuando corresponde, constituye provisiones sobre los montos que espera deberá pagar a las autoridades tributarias.

El impuesto a las ganancias diferido se determina en su totalidad, sobre las diferencias temporales que surgen entre las bases tributarias de activos y pasivos y sus respectivos valores contables. El impuesto diferido se determina usando tasas tributarias (y legislación) que han sido promulgadas a la fecha de los estados financieros y que se espera serán aplicables cuando el activo por impuesto diferido se realice o el pasivo por impuesto diferido se pague.

Los activos por impuestos diferidos sólo se reconocen en la medida que sea probable que se produzcan beneficios impositivos futuros contra los que se puedan usar las diferencias temporarias.

1.26. Resultado por acción

El resultado por acción básico es determinado por el cociente entre el resultado atribuible a los accionistas ordinarios de la Entidad, excluyendo el efecto después de impuestos de los beneficios de las acciones preferidas, por el promedio de acciones ordinarias en circulación. Por su parte, el resultado por acción diluido es el que surge de ajustar tanto el resultado atribuible a los accionistas como el promedio de acciones ordinarias en circulación, por los efectos de la potencial conversión en instrumentos de patrimonio de todas aquellas obligaciones con opción que al cierre mantenga la Entidad.

Nota 2. Políticas y estimaciones contables críticas

La preparación de estados financieros de conformidad con el marco contable establecido por el BCRA requiere el uso de ciertas estimaciones contables críticas. También requiere que la Gerencia ejerza su juicio en el proceso de aplicación de las normas contables establecidas por el BCRA para establecer las políticas contables del Banco.

El Banco ha identificado las siguientes áreas que implican un mayor grado de juicio o complejidad, o áreas en las que los supuestos y estimaciones son significativos para los estados financieros que son esenciales para la comprensión de los riesgos informativos contables / financieros subyacentes:

- a- Valor razonable de derivados y otros instrumentos financieros

El valor razonable de los instrumentos financieros que no se cotizan en los mercados activos son determinados usando técnicas de valuación. Dichas técnicas, son validadas y revisadas periódicamente por personal calificado independiente del área que las creó. Todos los modelos son evaluados y ajustados antes de ser usados, para asegurar que los resultados reflejen la información actual y precios comparativos del mercado. En lo posible, los modelos usan solamente información observable; sin embargo, factores como riesgo de crédito (propio y de la contraparte), volatilidades y correlaciones requieren de la utilización de estimaciones. Los cambios en los supuestos acerca de estos factores pueden afectar el valor razonable reportado de los instrumentos financieros.

- b- Pérdidas por deterioro de préstamos y anticipos

El Banco evalúa las pérdidas crediticias esperadas (PCE) sobre una base prospectiva del riesgo de crédito asociadas con los activos financieros medidos a costo amortizado, a los instrumentos de deuda medidos a valor razonable con cambios en otros resultados integrales, a cuentas por cobrar por arrendamientos, así como a los compromisos y garantías otorgadas no medidas a valor razonable con excepción de los instrumentos de deuda del Sector Público no Financiero que transitoriamente quedan excluidos de las disposiciones de en materia de deterioro de activos financieros, contenidas en el punto 5.5 de la NIIF 9.

La medición de las pérdidas crediticias esperadas es un área que requiere el uso de modelos complejos y supuestos significativos acerca de las condiciones económicas futuras y el comportamiento crediticio (por ejemplo, la probabilidad que el cliente ingrese en estado de default y que de ello resulten pérdidas para el Banco). La explicación sobre los inputs, supuestos y técnicas de estimación utilizadas para medir las PCE es expuesta con mayor detalle en la Nota 1.9.3, incluyendo las sensibilidades claves de las PCE a los cambios en dichos elementos.

SILVIA ESTELA GONDA
Gerente de Administración y Finanzas

GONZALO JAVIER FERNANDEZ COVARO
Vicepresidente

JUAN ANDRES MAROTTA
Presidente

Véase nuestro informe de fecha 10 de marzo de 2022
PRICE WATERHOUSE & CO. S.R.L.

Véase nuestro informe de fecha
10 de marzo de 2022
Por Comisión Fiscalizadora

Denominación de la Entidad: HSBC BANK ARGENTINA S.A.

Domicilio: Bouchard 557 Piso 20 – Ciudad Autónoma de Buenos Aires

NOTAS A LOS ESTADOS FINANCIEROS AL 31 DE DICIEMBRE DE 2021 Y 2020, EXPRESADOS EN MONEDA HOMOGENEA

Nota 2. Políticas y estimaciones contables críticas (cont.)

b- Pérdidas por deterioro de préstamos y anticipos (Cont.)

Cabe señalar que, en la aplicación de los requerimientos contables para medir las PCE son necesarios juicios significativos, tales como:

- Determinación del criterio de incremento significativo del riesgo de crédito
- Elección de modelos y supuestos apropiados para la medición de las PCE
- Establecimiento de las variables macroeconómicas y ponderación relativa de los escenarios prospectivos para cada segmento de cartera y las PCE asociadas, y
- Establecimiento de los grupos de activos financieros similares a efectos de la medición de las PCE.

c- Deterioro de Activos no Financieros

Los activos intangibles con vidas finitas y propiedades, planta y equipo se amortizan o deprecian a lo largo de su vida útil estimada en forma lineal. El Banco monitorea las condiciones relacionadas con estos activos para determinar si los eventos y circunstancias justifican una revisión del período de amortización o depreciación restante y si existen factores o circunstancias que impliquen un deterioro en el valor de los activos que no pueda ser recuperado.

El Banco ha aplicado el juicio en la identificación de los indicadores de deterioro de propiedad, planta y equipo y activos intangibles. El Banco ha determinado que no hubo indicios de deterioro para ninguno de los períodos presentados en sus estados financieros condensados intermedios, por lo cual no se ha estimado ningún valor recuperable.

d- Impuesto a las ganancias e impuesto diferido

Se requiere un juicio significativo al determinar los pasivos y activos por impuestos corrientes y diferidos. El impuesto corriente se provisiona de acuerdo con los montos que se espera pagar y el impuesto diferido se provisiona sobre las diferencias temporarias entre las bases impositivas de los activos y pasivos y sus valores en libros, a las alícuotas que se espera estén vigentes al momento de su reversión.

Se reconoce un activo por impuesto diferido en la medida en que exista la probabilidad de que se disponga de ganancias imponibles futuras contra las cuales se puedan utilizar las diferencias temporarias, basado en los presupuestos de la gerencia con respecto a los montos y la oportunidad de las ganancias imponibles futuras. Luego se debe determinar la posibilidad de que los activos por impuesto diferido se utilicen y compensen contra ganancias imponibles futuras. Los resultados reales pueden diferir de estas estimaciones, por ejemplo, por cambios en la legislación impositiva o el resultado de la revisión definitiva de las declaraciones juradas de impuestos por parte del fisco y los tribunales fiscales.

Las ganancias fiscales futuras y la cantidad de beneficios fiscales que son probables en el futuro se basan en un plan de negocios a mediano plazo preparado por la Entidad, el cual se basa en expectativas que se consideran razonables.

Nota 3. Categorías de Instrumentos financieros

Se detallan a continuación las siguientes categorías de los instrumentos financieros de la Entidad al 31 de diciembre de 2021 y 2020.

ACTIVOS FINANCIEROS	31/12/2021			31/12/2020		
	Costo Amortizado	VR con cambios en ORI	VR con cambios en resultados	Costo Amortizado	VR con cambios en ORI	VR con cambios en resultados
Efectivo y depósitos en Bancos	156.368.588	-	-	210.067.805	-	-
Títulos de deuda a VR con cambios en resultados	-	-	11.605.076	-	-	7.258.985
Instrumentos derivados	-	-	508.421	-	-	119.405
Operaciones de pase	83.020.046	-	-	45.007.722	-	-
Otros activos financieros	26.485.931	76	-	14.468.309	235.692	-
Préstamos y otras financiaciones	176.927.955	-	-	178.198.001	-	-
Otros Títulos de Deuda	979	90.339.907	-	1.621	106.765.089	-
Activos financieros entregados en garantía	9.243.330	1.169.535	-	11.164.408	1.709.917	-
Inversiones en Instrumentos de Patrimonio	-	-	1.080.794	-	-	3.074.570
TOTAL ACTIVOS FINANCIEROS	452.046.829	91.509.518	13.194.291	458.907.866	108.710.698	10.452.960

SILVIA ESTELA GONDA
Gerente de Administración y Finanzas

GONZALO JAVIER FERNANDEZ COVARO
Vicepresidente

JUAN ANDRES MAROTTA
Presidente

Véase nuestro informe de fecha 10 de marzo de 2022
PRICE WATERHOUSE & CO. S.R.L.

Véase nuestro informe de fecha
10 de marzo de 2022
Por Comisión Fiscalizadora

(Socio)
CPCECABA Tº 1 Fº 17

Síndico

Denominación de la Entidad: HSBC BANK ARGENTINA S.A.

Domicilio: Bouchard 557 Piso 20 – Ciudad Autónoma de Buenos Aires

NOTAS A LOS ESTADOS FINANCIEROS AL 31 DE DICIEMBRE DE 2021 Y 2020, EXPRESADOS EN MONEDA HOMOGENEA

Nota 3. Categorías de Instrumentos financieros (Cont.)

PASIVOS FINANCIEROS	31/12/2021			31/12/2020		
	Costo Amortizado	VR con cambios en ORI	VR con cambios en resultados	Costo Amortizado	VR con cambios en ORI	VR con cambios en resultados
Depósitos	414.972.525	-	-	447.322.903	-	-
Instrumentos derivados	-	-	78.711	-	-	19.096
Operaciones de pase	-	-	-	499.195	-	-
Otros pasivos financieros	60.294.027	-	659.748	38.197.295	-	6.726.095
Financiamientos recibidas del BCRA y otras instituciones financieras	869.849	-	-	4.313.550	-	-
Obligaciones negociables emitidas	-	-	-	1.470.835	-	-
Obligaciones negociables subordinadas	10.366.405	-	-	12.817.815	-	-
TOTAL PASIVOS FINANCIEROS	486.502.806	-	738.459	504.621.593	-	6.745.191

Nota 4. Valores Razonables

La Entidad clasifica los valores razonables de los instrumentos financieros en 3 niveles, de acuerdo a la calidad de los datos utilizados para su determinación.

Se detallan a continuación los instrumentos financieros de la Entidad medidos a valor razonable al 31 de diciembre de 2021 y 2020.

Cartera de instrumentos	31/12/2021			31/12/2020		
	VR nivel 1	VR nivel 2	VR nivel 3	VR nivel 1	VR nivel 2	VR nivel 3
Activos						
- Títulos de Deuda a Valor Razonable con Cambio en Resultados	5.319.928	6.285.148	-	1.797.336	5.461.649	-
- Instrumentos Derivados	1.028	507.393	-	1.268	118.137	-
- Otros activos financieros	76	-	-	235.692	-	-
- Otros Títulos de Deuda	11.837.908	64.883.827	13.618.172	5.492.436	86.524.054	14.748.599
- Activos Financieros entregados en Garantía	420.327	749.208	-	433.515	1.276.402	-
- Instrumentos de patrimonio	92.144	-	988.650	81.657	-	2.992.913
Pasivos						
- Instrumentos Derivados	-	(78.711)	-	-	(19.096)	-
- Otros pasivos financieros	(659.748)	-	-	(5.758.947)	(967.148)	-
Total	17.011.663	72.346.865	14.606.822	2.282.957	92.393.998	17.741.512

Valor Razonable nivel 1: El valor razonable de los instrumentos financieros negociados en mercados activos (como derivados negociados públicamente, inversiones negociables o disponibles para la venta) se basa en los precios de cotización de los mercados a la fecha del período de reporte. El precio de mercado utilizado en los activos financieros mantenidos por la Entidad es el precio de compra actual. Estos instrumentos se incluyen en el nivel 1.

Valor Razonable nivel 2: El valor razonable de instrumentos financieros que no se negocian en mercados activos, por ejemplo, los derivados disponibles fuera de bolsa (over-the-counter), se determina utilizando técnicas de valuación que maximizan el uso de información observable y deposita la menor confianza posible en estimados específicos de la Entidad. Si todas las variables relevantes para establecer el valor razonable de un instrumento financiero son observables, el instrumento se incluye en el nivel 2.

Valor Razonable nivel 3: Si una o más variables relevantes no se basan en información observable de mercado, el instrumento se incluye en el nivel 3. Este es el caso de los instrumentos de patrimonio sin cotización.

SILVIA ESTELA GONDA
Gerente de Administración y Finanzas

GONZALO JAVIER FERNANDEZ COVARO
Vicepresidente

JUAN ANDRES MAROTTA
Presidente

Véase nuestro informe de fecha 10 de marzo de 2022
PRICE WATERHOUSE & CO. S.R.L.

Véase nuestro informe de fecha
10 de marzo de 2022
Por Comisión Fiscalizadora

(Socio)
CPCECABA Tº 1 Fº 17

Síndico

Denominación de la Entidad: HSBC BANK ARGENTINA S.A.

Domicilio: Bouchard 557 Piso 20 – Ciudad Autónoma de Buenos Aires

NOTAS A LOS ESTADOS FINANCIEROS AL 31 DE DICIEMBRE DE 2021 Y 2020, EXPRESADOS EN MONEDA HOMOGENEA

Nota 4. Valores Razonables (Cont.)

Ajustes de Valores Razonables

Los ajustes de valor razonable (FVA, por sus siglas en inglés Fair Value Adjustment) se aplican cuando algunos factores que afectan el valor de un instrumento no son capturados dentro del método de valuación principal, y, sin embargo, serían considerados por los participantes del mercado para determinar su precio. Las siguientes categorías de FVA están actualmente en uso para bonos, letras y derivados en Argentina:

- Valor mínimo de la Oferta de Reserva (BOR, por sus siglas en inglés Bid Offer Reserve): es un ajuste para reflejar el costo en que se incurriría si todos los riesgos de mercado son cerrados o eliminados. Nuestras carteras no están marcadas en oferta o demanda en primera instancia, por lo tanto, se adopta un ajuste de compra-venta. Esta Reserva es un ajuste de pérdidas, que se considera como una disminución en el valor del activo, o un incremento en el pasivo.

- Ajuste de valuación - crédito (CVA, por sus siglas en inglés Credit Valuation Adjustment) / Ajuste de valuación - débito (DVA, por sus siglas en inglés Debit Valuation Adjustment): es un ajuste para reflejar el riesgo de crédito de contraparte bilateral de los derivados OTC, por encima de lo que puede ser factorizado implícitamente usando parámetros de mercado en el modelo de valoración principal. Las metodologías CVA y DVA generalmente buscan examinar los perfiles de crédito futuro y aplican las probabilidades de default de la contraparte.

- Datos del mercado (MDU, por sus siglas en inglés Market Data Uncertainty): es un ajuste para reflejar el costo en que se incurriría si todos los riesgos de mercado se hayan cerrado o eliminado, siempre que el precio o el parámetro de mercado no se pueda determinar sin ambigüedad y exista una gama de valores posibles. Este ajuste se aplica en mercados menos activos. En Argentina sólo Swaps IR son derivados considerados en esta categoría, ya que su mercado está todavía en desarrollo.

Técnicas de Valuación

Las técnicas de valuación para la determinación de los Valores Razonables incluyen:

- Precios de mercado o cotizaciones de instrumentos similares.
- Determinación de valor actual estimado de los instrumentos.

La técnica de valuación para determinar el valor razonable de Nivel 2 se basa en cotizaciones de instrumentos comparables emitidos por el mismo emisor en mercados activos o instrumentos comparables emitidos por otros emisores en mercados activos con similar riesgo de crédito.

La técnica de valuación para determinar el valor razonable de Nivel 3 de los instrumentos de deuda, se basa en la aplicación de tasas y spreads para descontar los flujos futuros de fondos y generar el precio del instrumento. Específicamente se usaron las tasas y precios de instrumentos similares para determinar en qué nivel de paridad y rendimiento se encuentran los mencionados instrumentos.

La técnica de valuación para determinar el valor razonable de Nivel 3 de los instrumentos de patrimonio es la utilización del Valor Patrimonial Proporcional (VPP) que responde al porcentaje de participación que le corresponde a la Entidad sobre el patrimonio neto de las sociedades sobre las que tiene participación y que surge de los últimos estados contables auditados disponibles.

Por su parte, se detallan en el siguiente cuadro los movimientos de los instrumentos medidos a Valor Razonable nivel 3 durante el ejercicio finalizado el 31 de diciembre de 2021:

	Títulos de deuda	Instrumentos en patrimonio
Saldos al 31/12/2020	14.748.599	2.992.913
Adquisiciones	2.471.167	-
Vencimientos	(1.234.550)	-
Ganancias del ejercicio	-	332.976
Reclasificación Prisma (Disponibile para la venta)	-	(489.727)
Reexpresión a moneda homogénea	(2.367.044)	(1.847.512)
Saldos al 31/12/2021	13.618.172	988.650

Todas las modificaciones a los métodos de valuación son anteriormente discutidas y aprobadas por la Gerencia de la Entidad.

SILVIA ESTELA GONDA
Gerente de Administración y Finanzas

GONZALO JAVIER FERNANDEZ COVARO
Vicepresidente

JUAN ANDRES MAROTTA
Presidente

Véase nuestro informe de fecha 10 de marzo de 2022
PRICE WATERHOUSE & CO. S.R.L.

Véase nuestro informe de fecha
10 de marzo de 2022
Por Comisión Fiscalizadora

(Socio)
CPCECABA Tº 1 Fº 17

Síndico

Denominación de la Entidad: HSBC BANK ARGENTINA S.A.

Domicilio: Bouchard 557 Piso 20 – Ciudad Autónoma de Buenos Aires

NOTAS A LOS ESTADOS FINANCIEROS AL 31 DE DICIEMBRE DE 2021 Y 2020, EXPRESADOS EN MONEDA HOMOGENEA

Nota 4. Valores Razonables (Cont.)

Técnicas de Valuación (Cont.)

La Entidad cuenta con instrumentos financieros que no son valuados a su valor razonable. A continuación, se detalla la diferencia entre el valor en libros y el valor razonable de los activos y pasivos que se registraron a costo amortizado al 31 de diciembre de 2021 y 2020:

Conceptos	Costo Amortizado	Valor razonable				
		Nivel 1	Nivel 2	Nivel 3	31-12-2021	31-12-2020
ACTIVOS FINANCIEROS						
Efectivo y depósitos en Bancos	156.368.588	156.368.588	-	-	156.368.588	210.067.805
Operaciones de pase	83.020.046	83.020.046	-	-	83.020.046	45.007.722
Otros activos financieros	26.485.931	-	26.485.931	-	26.485.931	14.468.309
Préstamos y otras financiaciones	176.927.955	2.743.439	169.044.452	-	171.787.891	178.198.001
Otros títulos de deuda	979	979	-	-	979	1.621
Activos financieros entregados en garantía	9.243.330	9.243.330	-	-	9.243.330	11.164.408
PASIVOS FINANCIEROS						
Depósitos	414.972.525	-	414.835.970	-	414.835.970	447.322.903
Operaciones de pase	-	-	-	-	-	499.195
Otros pasivos financieros	60.294.027	-	60.294.027	-	60.294.027	38.197.294
Financiaciones recibidas del BCRA y otras instituciones financieras	869.849	-	869.849	-	869.849	4.313.550
Obligaciones negociables emitidas	-	-	-	-	-	1.470.835
Obligaciones negociables subordinadas	10.366.405	-	7.165.548	-	7.165.548	12.817.815

Nota 5. Efectivo y Depósitos en Bancos

Los equivalentes al efectivo se tienen, más que para propósitos de inversión o similares, para cumplir los compromisos de pago a corto plazo. Para que una inversión financiera pueda ser calificada como equivalente al efectivo, debe poder ser fácilmente convertible en una cantidad determinada de efectivo y estar sujeta a un riesgo insignificante de cambios en su valor. Por tanto, una inversión así será equivalente al efectivo cuando tenga vencimiento próximo, tres meses o menos desde la fecha de adquisición. Las participaciones en el capital de otras entidades quedarán excluidas de los equivalentes al efectivo.

Se detallan a continuación los componentes del efectivo y sus equivalentes:

	31/12/2021	31/12/2020
	Miles de Pesos	
Efectivo	33.769.591	48.031.818
Entidades financieras y corresponsales		
BCRA	104.970.553	140.637.008
Otras del país y del exterior	7.672.279	10.086.241
Otros	9.956.165	11.312.738
Total	156.368.588	210.067.805

SILVIA ESTELA GONDA
Gerente de Administración y Finanzas

GONZALO JAVIER FERNANDEZ COVARO
Vicepresidente

JUAN ANDRES MAROTTA
Presidente

Véase nuestro informe de fecha 10 de marzo de 2022
PRICE WATERHOUSE & CO. S.R.L.

Véase nuestro informe de fecha
10 de marzo de 2022
Por Comisión Fiscalizadora

Denominación de la Entidad: HSBC BANK ARGENTINA S.A.

Domicilio: Bouchard 557 Piso 20 – Ciudad Autónoma de Buenos Aires

NOTAS A LOS ESTADOS FINANCIEROS AL 31 DE DICIEMBRE DE 2021 Y 2020, EXPRESADOS EN MONEDA HOMOGÉNEA

Nota 5. Efectivo y Depósitos en Bancos (Cont.)

A continuación, se presenta la conciliación de las actividades de financiación al 31 de diciembre de 2021 y 2020

	Totales al 31/12/2020	Flujos de efectivo		Otros movimientos sin efectivo	Totales al 31/12/2021
		Cobros	Pagos		
Financiaciones de entidades financieras locales	4.313.550	-	(3.873.830)	430.129	869.849
Obligaciones negociables no subordinadas	1.470.835	-	(970.631)	(500.204)	-
Obligaciones negociables subordinadas	12.817.815	-	-	(2.451.410)	10.366.405
DEUDA NETA TOTAL	18.602.200	-	(4.844.461)	(2.521.485)	11.236.254

	Totales al 31/12/2019	Flujos de efectivo		Otros movimientos sin efectivo	Totales al 31/12/2020
		Cobros	Pagos		
Financiaciones de entidades financieras locales	4.927.312	-	(3.061.160)	2.447.398	4.313.550
Obligaciones negociables no subordinadas	12.226.688	-	(9.753.153)	(1.002.700)	1.470.835
Obligaciones negociables subordinadas	12.421.126	-	-	396.689	12.817.815
DEUDA NETA TOTAL	29.575.126	-	(12.814.313)	1.841.387	18.602.200

Nota 6. Instrumentos derivados

Se detalla a continuación la composición de los instrumentos derivados registrados en el activo a las fechas indicadas:

Activos	31/12/2021	31/12/2020
Saldos deudores con operaciones a término	508.421	119.405
Total	508.421	119.405

Asimismo, se detalla a continuación la composición de los instrumentos derivados registrados en el Pasivo a las fechas indicadas:

Pasivos	31/12/2021	31/12/2020
Saldos acreedores con operaciones a término	78.711	19.096
Total	78.711	19.096

Se detalla a continuación las operaciones de Instrumentos financieros derivados realizados por los respectivos ejercicios:

a) Operaciones a término (forwards con entrega del subyacente)

La Entidad concertó contratos de compra o venta de moneda extranjera con cotización a futuro. Al momento del acuerdo se reconocen activos y pasivos, los cuales reflejan el efectivo y la moneda extranjera con cotización a ser transados a la fecha final del contrato. La diferencia entre activos y pasivos a la fecha de inicio de la transacción (primas) es diferida y amortizada a lo largo de la vida del contrato.

Los activos y pasivos que representan la recepción o entrega futura de la moneda extranjera son ajustados para reflejar el valor razonable. La diferencia de los valores razonables se registra como ganancia o pérdida del ejercicio.

b) Operaciones a término (forwards sin entrega del subyacente)

La Entidad concertó contratos de compra y venta de moneda extranjera a futuro cuya liquidación se efectúa sin entrega del activo subyacente. Al momento del acuerdo se reconoce en partidas fuera de balance la moneda extranjera transada registrándose en cuentas patrimoniales con contrapartida en resultados el monto a cobrar o pagar resultante de dichas operaciones que surge por aplicación de la variación entre el tipo de cambio pactado y el valor razonable sobre los noccionales pactados.

SILVIA ESTELA GONDA
Gerente de Administración y Finanzas

GONZALO JAVIER FERNANDEZ COVARO
Vicepresidente

JUAN ANDRES MAROTTA
Presidente

Véase nuestro informe de fecha 10 de marzo de 2022
PRICE WATERHOUSE & CO. S.R.L.

Véase nuestro informe de fecha
10 de marzo de 2022
Por Comisión Fiscalizadora

Denominación de la Entidad: HSBC BANK ARGENTINA S.A.

Domicilio: Bouchard 557 Piso 20 – Ciudad Autónoma de Buenos Aires

NOTAS A LOS ESTADOS FINANCIEROS AL 31 DE DICIEMBRE DE 2021 Y 2020, EXPRESADOS EN MONEDA HOMOGENEA

Nota 6. Instrumentos derivados (Cont.)

c) Operaciones a término (futuros)

La Entidad concertó contratos de compra y venta de moneda extranjera a futuro en el Mercado a Término de Rosario (Rofex) y en el Mercado Abierto Electrónico (MAE). La modalidad general de liquidación de estas operaciones se realiza sin entrega del activo subyacente negociado. La liquidación se efectúa diariamente en pesos por la diferencia, de existir, entre el precio de cierre operado del activo subyacente y el precio o valor de cierre del activo subyacente del día anterior, afectándose en resultados la diferencia de precio. Los valores nominales se registran en partidas fuera de balance al tipo de cambio de fecha de cierre.

Nota 7. Operaciones de Pase

Se detallan a continuación la composición del rubro de Operaciones de pases activos a las fechas mencionadas:

Activos	31/12/2021	31/12/2020
Deudores financieros por pases activos	82.747.396	44.917.826
Intereses devengados a cobrar por pases activos	272.650	89.896
Total	83.020.046	45.007.722

Asimismo, se incluye la composición del rubro de Operaciones de pases pasivos a las fechas mencionadas:

Pasivos	31/12/2021	31/12/2020
Acreeedores financieros por pases pasivos	-	498.164
Intereses devengados a pagar por pases pasivos	-	1.031
Total	-	499.195

Nota 8. Otros Activos financieros

Otros activos financieros	31/12/2021	31/12/2020
Compras a término de títulos públicos	-	235.577
Deudores financieros por ventas al contado a liquidar	18.479.915	11.140.702
Deudores no financieros por otras ventas al contado a liquidar	4.942.427	9.348
Deudores varios	3.021.302	3.246.237
Otros	42.363	72.137
Total de otros activos financieros	26.486.007	14.704.001

Nota 9. Préstamos y otras Financiaciones

Se detalla a continuación la composición del rubro:

	31/12/2021	31/12/2020
Sector público no financiero	390.123	388.478
Otras entidades financieras	2.743.439	2.589.254
Al sector privado no financiero y residentes del exterior	181.686.049	185.646.193
- Adelantos	66.319.464	74.192.376
- Documentos	40.179.436	39.430.503
- Hipotecarios	468.172	747.920
- Prendarios	8.298.860	5.420.179
- Personales	13.243.599	7.368.457
- Tarjetas de crédito	39.091.385	41.002.475
- Otros	6.561.167	8.470.438
- Otras financiaciones	744.042	872.768
- Intereses, ajustes y diferencias	5.561.762	6.710.895
- Créditos por arrendamientos financieros	1.218.162	1.430.182
Total de financiaciones del rubro	184.819.611	188.623.925

SILVIA ESTELA GONDA
Gerente de Administración y Finanzas

GONZALO JAVIER FERNANDEZ COVARO
Vicepresidente

JUAN ANDRES MAROTTA
Presidente

Véase nuestro informe de fecha 10 de marzo de 2022
PRICE WATERHOUSE & CO. S.R.L.

Véase nuestro informe de fecha
10 de marzo de 2022
Por Comisión Fiscalizadora

Denominación de la Entidad: HSBC BANK ARGENTINA S.A.

Domicilio: Bouchard 557 Piso 20 – Ciudad Autónoma de Buenos Aires

NOTAS A LOS ESTADOS FINANCIEROS AL 31 DE DICIEMBRE DE 2021 Y 2020, EXPRESADOS EN MONEDA HOMOGÉNEA

Nota 9. Préstamos y otras Financiaciones (Cont.)

Dicho rubro además incluye los siguientes conceptos a las fechas mencionadas:

Saldo de préstamos y otras financiaciones	184.819.611	188.623.925
- Cobros no aplicados	(14.804)	(72.119)
- Intereses documentados	(795.160)	(543.675)
- Provisiones	(8.175.106)	(10.848.222)
- Intereses y ajustes devengar	69.778	92.721
- Créditos diversos	1.023.636	945.371
Saldo de préstamos y otras financiaciones	176.927.955	178.198.001

A continuación, se detallan los movimientos de las provisiones por deterioro correspondiente al ejercicio 31 de diciembre de 2021:

	31/12/2021	31/12/2020
Saldo al inicio del ejercicio	10.848.222	17.842.343
(Disminución) /Aumento de provisiones	988.158	(1.876.841)
Resultado monetario generado por provisiones	(3.661.274)	(5.117.280)
Saldo al cierre del ejercicio	8.175.106	10.848.222

En el anexo R "Corrección del valor por pérdidas- provisiones por riesgo de incobrabilidad" se detalla la evolución de las provisiones por riesgo de incobrabilidad de los préstamos y otras financiaciones.

Nota 10. Activos financieros entregados en garantía

Se detallan a continuación los activos financieros entregados en garantías al cierre del ejercicio y su comparativo:

	31/12/2021	31/12/2020
Depósitos en BCRA	7.722.170	9.210.346
Por compra de títulos públicos	-	266.128
Por tarjetas Visa / Mastercard	1.475.241	1.571.840
Por operaciones de pase	-	61.123
Por embargos judiciales	27.067	26.587
Por operaciones en MAE/ROFEX	1.028.289	1.680.023
Otros	160.098	58.278
Total	10.412.865	12.874.325

Nota 11 Inversiones en instrumentos de patrimonio

Se detallan a continuación los instrumentos de patrimonio medidos a valor razonable con cambios en resultados:

	31/12/2021	31/12/2020
Prisma Medios de Pago S.A.	-	2.003.217
Gire S.A.	797.699	791.583
Interbanking S.A.	164.209	157.748
Mercado Abierto Electrónico S.A.	11.545	17.426
Compensadora electronica S.A.	6.799	10.263
Otras	8.398	12.676
Play Digital S.A.	92.144	81.657
Total	1.080.794	3.074.570

SILVIA ESTELA GONDA
Gerente de Administración y Finanzas

GONZALO JAVIER FERNANDEZ COVARO
Vicepresidente

JUAN ANDRES MAROTTA
Presidente

Véase nuestro informe de fecha 10 de marzo de 2022
PRICE WATERHOUSE & CO. S.R.L.

Véase nuestro informe de fecha
10 de marzo de 2022
Por Comisión Fiscalizadora

Denominación de la Entidad: HSBC BANK ARGENTINA S.A.

Domicilio: Bouchard 557 Piso 20 – Ciudad Autónoma de Buenos Aires

NOTAS A LOS ESTADOS FINANCIEROS AL 31 DE DICIEMBRE DE 2021 Y 2020, EXPRESADOS EN MONEDA HOMOGENEA

Nota 12. Inversiones en subsidiarias, asociadas y negocios conjuntos

Se detalla a continuación las inversiones valuadas al método de la participación, dado que la Entidad posee influencia significativa:

	31/12/2021	31/12/2020
HSBC Global Asset Management Argentina S.A.	155.660	96.764
Total	155.660	96.764

En el siguiente cuadro se detalla la evolución y composición del rubro Inversiones en subsidiarias, asociadas y negocios conjuntos:

	31/12/2021	31/12/2020
Saldos al inicio	96.764	75.333
Resultado de inversiones en sociedades	102.199	48.660
Rexpresión a moneda homogénea	(43.303)	(27.229)
Saldos al cierre	155.660	96.764

La información correspondiente a las inversiones en asociadas es la siguiente:

Nombre	Cantidad de Acciones	Activo	Pasivo	Capital	Patrimonio Neto	Resultado del ejercicio	Porcentaje de participación	
							31/12/2021	31/12/2020
HSBC Global Asset Management Argentina S.A. (1)	780.372	571.911	214.565	1.791	357.346	229.934	43,56	43,56

(1) Información correspondiente a los estados contables de HSBC Global Asset Management Argentina SA. al 31 de diciembre de 2021, emitido bajo normas contables profesionales.

Nota 13. Propiedad planta y Equipo

La evolución del rubro propiedad, planta y equipo al 31 de diciembre de 2021 y 2020 fue la siguiente:

	31/12/2021	31/12/2020
Valor neto en libros al inicio	33.408.771	25.730.214
Aumentos	4.191.521	2.005.752
Reclasificaciones netas	(2.744.307)	-
Disminuciones netas	(837.048)	(3.242.940)
Revaluación	(1.436.893)	9.567.417
Cargo por depreciación (1)	(3.289.691)	(651.672)
Valor neto en libros al cierre	29.292.353	33.408.771
Costo	45.945.741	46.163.124
Depreciación acumulada	(16.653.388)	(12.754.353)
Valor neto en libros al cierre	29.292.353	33.408.771

(1) Los años de vida útil considerados para las depreciaciones del ejercicio se informa en Nota 1.11.

Nota 14. Activos Intangibles

La evolución del rubro activos intangibles al 31 de diciembre de 2021 y 2020 fue la siguiente:

	31/12/2021	31/12/2020
Valor neto en libros al inicio	4.219.209	3.907.737
Incrementos por desarrollo interno	482.748	1.838.820
Transferencias	8.155	-
Cargo por amortización	(539.450)	(1.098.212)
Cargo por deterioro de valor	(13.327)	(429.136)
Valor neto en libros al cierre	4.157.335	4.219.209
Costo	12.779.753	12.548.967
Amortización acumulada	(8.420.557)	(7.900.621)
Deterioro de valor	(201.861)	(429.137)
Valor neto en libros	4.157.335	4.219.209

SILVIA ESTELA GONDA
Gerente de Administración y Finanzas

GONZALO JAVIER FERNANDEZ COVARO
Vicepresidente

JUAN ANDRES MAROTTA
Presidente

Véase nuestro informe de fecha 10 de marzo de 2022
PRICE WATERHOUSE & CO. S.R.L.

Véase nuestro informe de fecha
10 de marzo de 2022
Por Comisión Fiscalizadora

(Socio)
CPCECABA Tº 1 Fº 17

Síndico

Denominación de la Entidad: HSBC BANK ARGENTINA S.A.

Domicilio: Bouchard 557 Piso 20 – Ciudad Autónoma de Buenos Aires

NOTAS A LOS ESTADOS FINANCIEROS AL 31 DE DICIEMBRE DE 2021 Y 2020, EXPRESADOS EN MONEDA HOMOGENEA

Nota 15. Arrendamientos Financieros

Los pagos de arrendamientos futuros estimados son los siguientes:

Valor actual de los Arrendamientos Financieros	31/12/2021	31/12/2020
Hasta un año	692.734	865.539
Más de uno a dos años	434.439	429.343
De dos a tres años	327.459	108.128
De tres a cinco años	174.217	14.504
Total Valor Actual de los Arrendamientos Financieros	1.628.849	1.417.514

Nota 16. Otros activos no financieros

Se detalla a continuación la composición del rubro:

	31/12/2021	31/12/2020
Pagos efectuados por adelantado	606.894	700.197
Anticipos por compra de bienes	726.725	498.176
Propiedades de inversión	237.365	580.427
Otros bienes diversos	2.928.919	758.712
Anticipos al personal	34.257	119.747
Otros	168.080	346.140
Total Otros activos no financieros	4.702.240	3.003.399

Por otro lado, se detallan los movimientos en propiedades de inversión al 31 de diciembre de 2021

Concepto	Valor residual al inicio del ejercicio	Incorporaciones	Transferencias	Bajas	Depreciaciones del período		Valor residual 31/12/2021
					Años de Vida útil	Importe	
Inmuebles alquilados	580.410	-	(366.326)	-	50	6.719	237.365
Total	580.410	-	(366.326)	-		6.719	237.365

Nota 17. Depósitos

Se detalla a continuación la composición del rubro:

	31/12/2021	31/12/2020
Sector Público no Financiero	913.062	779.199
Sector Financiero	79.150	73.170
Sector Privado no Financiero y Residentes en el exterior	413.980.313	446.470.534
Total de Depósitos	414.972.525	447.322.903

Nota 18. Otros pasivos financieros

Se detallan a continuación la composición del rubro:

	31/12/2021	31/12/2020
Acreedores financieros por compras contado a liquidar	20.350.680	11.809.876
Acreedores no financieros por compras contado a liquidar	9.760.382	2.338
Cobranzas y otras operaciones por cuenta de terceros	6.525.075	3.672.272
Arrendamientos a pagar	1.867.289	1.905.913
Efectivo y equivalentes por compras o ventas al contado a liquidar	9.956.027	10.296.686
Saldos con cámaras compensadoras	12.443.907	17.150.884
Otros	50.415	85.421
Total otros pasivos financieros	60.953.775	44.923.390

SILVIA ESTELA GONDA
Gerente de Administración y Finanzas

GONZALO JAVIER FERNANDEZ COVARO
Vicepresidente

JUAN ANDRES MAROTTA
Presidente

Véase nuestro informe de fecha 10 de marzo de 2022
PRICE WATERHOUSE & CO. S.R.L.

Véase nuestro informe de fecha
10 de marzo de 2022
Por Comisión Fiscalizadora

(Socio)
CPCECABA Tº 1 Fº 17

Síndico

Denominación de la Entidad: HSBC BANK ARGENTINA S.A.

Domicilio: Bouchard 557 Piso 20 – Ciudad Autónoma de Buenos Aires

NOTAS A LOS ESTADOS FINANCIEROS AL 31 DE DICIEMBRE DE 2021 Y 2020, EXPRESADOS EN MONEDA HOMOGENEA

Nota 19. Financiaciones recibidas del BCRA y otras instituciones

Se detallan a continuación la composición del rubro:

	31/12/2021	31/12/2020
Financiaciones recibidas de entidades financieras locales	860.000	4.197.733
Otras financiaciones recibidas de entidades financieras	254	-
Otros	9.595	115.817
Total de financiaciones recibidas del BCRA y otras instituciones	869.849	4.313.550

Nota 20. Obligaciones Negociables

20.1. Obligaciones Negociables con oferta pública

Dentro del programa global de Emisión por Oferta Pública de Obligaciones Negociables no convertibles en acciones la Entidad mantiene vigente las siguientes emisiones:

Fecha de Emisión	Moneda	Tipo	Clase	Plazo	Tasa	Valor Libros		Fecha Emisión autorizada CNV
						31/12/2021	31/12/2020	
27/03/18	Pesos	Simple	IX	36 meses (1)	"TM 20" más margen de corte (2)	-	1.470.835	20/03/2018
Total						-	1.470.835	

(1) La amortización se efectuará en su totalidad al vencimiento, el día 27 de marzo de 2021 en forma total o a un precio igual al 100% del capital en circulación.

(2) Tasa para depósitos a plazo fijo de más de 20 millones más tasa de corte 2.65%, pago de intereses trimestral.

Con fecha 27 de marzo del 2021 se pagó la totalidad del capital por un monto de miles de pesos 1.032.153.

20.2. Obligaciones Negociables Subordinadas sin oferta pública

La Asamblea General Extraordinaria celebrada con fecha 30 de octubre de 2017 aprobó la emisión de Obligaciones Negociables simples, no convertibles en acciones, subordinadas, sin oferta pública y colocadas en forma privada por un valor nominal total de hasta un monto máximo de U\$S 100.000.000.

Las principales características son:

Fecha de emisión	Moneda	Fecha de vencimiento	Tasa	Suscriptor	Valor de libros	
					31/12/2021	31/12/2020
30/10/2017	Dólares	30/10/2027	5,25% anual	HSBC Latin America Holdings (UK) Limited	10.366.405	12.817.815

Nota 21. Contingencias y provisiones

21.1 Pasivo por impuesto a las ganancias corriente

El total de impuesto a las ganancias a pagar se encuentra en el rubro "Pasivo por impuestos a las ganancias corriente", el cual se detalla a continuación:

	31/12/2021	31/12/2020
Provisión de impuesto a las ganancias del ejercicio	-	7.637.565
Anticipos Impuesto a las Ganancias del ejercicio (1)	-	(4.626.634)
Impuesto acción social	491	958
Total	491	3.011.889

Al 31 de diciembre de 2021 la tasa efectiva aplicable del impuesto a las ganancias ha sido del 30,62%.

(1) Los anticipos abonados se van neteando de la cuenta de provisión, no están contenidos en la cuenta de resultados.

SILVIA ESTELA GONDA
Gerente de Administración y Finanzas

GONZALO JAVIER FERNANDEZ COVARO
Vicepresidente

JUAN ANDRES MAROTTA
Presidente

Véase nuestro informe de fecha 10 de marzo de 2022
PRICE WATERHOUSE & CO. S.R.L.

Véase nuestro informe de fecha
10 de marzo de 2022
Por Comisión Fiscalizadora

(Socio)
CPCECABA Tº 1 Fº 17

Síndico

Denominación de la Entidad: HSBC BANK ARGENTINA S.A.

Domicilio: Bouchard 557 Piso 20 – Ciudad Autónoma de Buenos Aires

NOTAS A LOS ESTADOS FINANCIEROS AL 31 DE DICIEMBRE DE 2021 Y 2020, EXPRESADOS EN MONEDA HOMOGENEA

21.2 Aspectos fiscales

a) Ingresos Brutos

Estas contingencias corresponden a temas con distintos fiscos Provinciales y Municipales. Las más relevantes se relacionan con el impuesto sobre los Ingresos Brutos de las Provincias de Buenos Aires y Santa Fe. La Provincia de Buenos Aires ha cuestionado la distribución geográfica de los ingresos entre las distintas provincias efectuada por la Entidad mientras que por el lado de la Provincia de Santa Fe, adicionalmente a la distribución geográfica, la misma impugnó la exención aplicada sobre ciertos resultados de títulos públicos. Finalmente, existen cuestiones con el Municipio de Posadas (Misiones) y Ciudad de Córdoba (Córdoba) vinculados con la tasa de seguridad e higiene. La Entidad considera que la resolución de estas controversias no tendrá un impacto significativo en su patrimonio.

b) Impuesto a las Ganancias

El día 18 de junio de 2019 se ha procedido a presentar ante la Administración Federal de Ingresos Públicos el recurso previsto en el artículo 81 de la Ley 11.683, solicitando la repetición del impuesto a las ganancias más sus actualizaciones y accesorios respectivos, correspondiente a los períodos fiscales cerrados al 30/06/2014, 31/12/2014, 31/12/2015, 31/12/2016 y 31/12/2017. Adicionalmente, el día 24 de enero de 2020 se ha procedido a presentar recurso de repetición por el período cerrado al 31/12/2018.

El día 16 de enero de 2020 se ha procedido a presentar ante la Administración Federal de Ingresos Públicos el recurso previsto en el artículo 81 de la Ley 11.683, solicitando la repetición del impuesto a las ganancias más sus actualizaciones y accesorios respectivos, correspondiente al período fiscal cerrado al 31/12/2018.

Dicha solicitud tiene su origen en la situación de confiscatoriedad producida por la imposibilidad de aplicación del mecanismo de ajuste por inflación impositivo para los períodos en cuestión.

Cabe mencionar al respecto que la Corte Suprema de Justicia de la Nación se ha expedido, en el fallo "Candy S.A. c/ AFIP y Otro" de fecha 3 de julio de 2009, reconociendo la procedencia de la aplicación del mecanismo de ajuste por inflación impositivo en los casos en que se acrediten supuestos de confiscatoriedad y ordenó aplicar dicho ajuste para obtener una nueva obligación tributaria constitucionalmente admisible. Aun cuando existen sólidos argumentos legales que respaldan el derecho a recuperar este monto, considerando la incertidumbre sobre el monto que la Entidad puede llegar a cobrar en un proceso que se estima puede durar entre 6 y 7 años, no se ha reconocido un activo por el importe reclamado

A continuación, se detallan los importes solicitados en los escritos presentados

Período	Importe en peso
30/06/2014	457.654
31/12/2014	184.518
31/12/2015	399.912
31/12/2016	969.912
31/12/2017	571.573
31/12/2018	1.287.536
Total	3.871.105

21.3 Otras contingencias

Acciones de clase interpuestas por Asociaciones de Defensa de Consumidores

Asociaciones de consumidores han presentado reclamos a la Entidad en relación al cobro de determinadas comisiones, tasas de interés y cargos financieros. La Entidad considera que la resolución de estas controversias no tendrá un impacto significativo en su patrimonio. Actualmente, la Entidad tiene 28 casos de acciones relacionados con reclamos de asociaciones de consumidores. Entre éstas:

-El 3 de octubre del 2019, la Entidad firmó un acuerdo con las asociaciones Unión de Usuarios y Consumidores y Consumidores Libres Cooperativa Limitada de Provisión de Servicios de Acción Comunitaria motivo del cargo por exceso al límite de compra en el uso de las tarjetas de crédito. El 3 de julio de 2020 el Juez homologó el acuerdo. El mismo se encuentra en etapa de cumplimiento, que comprende devoluciones a clientes, ya efectuadas, y ex clientes.

-Se encuentra en etapa probatoria la demanda iniciada por la Asociación Proconsumer iniciada en el año 2012 vinculada a los conceptos emisión resumen/cargo administrativo, procesamiento y emisión resumen por tarjeta de crédito.

-Respecto de la demanda iniciada por la Asociación PADEC vinculada a la comisión de caja de ahorro se encuentra en trámite el recurso de queja ante la Corte Suprema de Justicia de la Nación respecto de la sentencia en contra de la Entidad. Asimismo, se ha iniciado la etapa de ejecución de sentencia. Respecto de la demanda vinculada a tasa de interés y comisiones/cargos en tarjeta de crédito (2001-2003) iniciada por la misma Asociación, se ha dictado sentencia de segunda instancia parcialmente desfavorable y contra la cual se ha interpuesto recurso extraordinario.

Con fecha 21 de mayo de 2021, la Entidad firmó un acuerdo con la Asociación ADUC motivo de la comisión de mantenimiento de cuenta de tarjeta de crédito. El 25 de junio de 2021 la Juez homologó el acuerdo. El mismo se encuentra en etapa de cumplimiento.

SILVIA ESTELA GONDA
Gerente de Administración y Finanzas

GONZALO JAVIER FERNANDEZ COVARO
Vicepresidente

JUAN ANDRES MAROTTA
Presidente

Véase nuestro informe de fecha 10 de marzo de 2022
PRICE WATERHOUSE & CO. S.R.L.

Véase nuestro informe de fecha
10 de marzo de 2022
Por Comisión Fiscalizadora

(Socio)
CPCECABA Tº 1 Fº 17

Síndico

Denominación de la Entidad: HSBC BANK ARGENTINA S.A.

Domicilio: Bouchard 557 Piso 20 – Ciudad Autónoma de Buenos Aires

NOTAS A LOS ESTADOS FINANCIEROS AL 31 DE DICIEMBRE DE 2021 Y 2020, EXPRESADOS EN MONEDA HOMOGÉNEA

Nota 22. Activo/Pasivo por impuesto a las ganancias diferido

El movimiento en los activos y pasivos por el impuesto a las ganancias diferido durante los ejercicios finalizados el 31 de diciembre 2021 y 2020, sin tener en cuenta la compensación de los saldos dentro de la misma jurisdicción fiscal, es el siguiente:

	Saldo al 31/12/2020 (Activo) / Pasivo	Cargo imputado en resultados	Resultado monetario	Saldo al 31/12/2021 (Activo) / Pasivo
En el activo				
Ajuste por moneda extranjera	113.915	12.786	(38.445)	88.256
Valuación de Títulos	210.569	(92.877)	(71.068)	46.624
Préstamos Garantizados	76.593	66.677	(25.850)	117.420
Tasa efectiva	(8.376)	5.549	2.827	-
Revaluación Propiedad, planta y equipo y otros bienes diversos	33.431	7.813	(11.283)	29.961
Revaluación Activos intangibles	613.867	491.985	(207.181)	898.671
Otros	(4.974)	(536)	1.679	(3.831)
Incobrables	(2.622.940)	(366.239)	885.241	(2.103.938)
Ajuste PRISMA	1.105.975	424.367	(373.266)	1.157.076
Ajuste Arrendamientos	257.389	224.737	(86.869)	395.257
Revalúo Propiedades PN	5.683.227	3.742.049	(1.918.088)	7.507.188
Prov. Gratificaciones - Planes de acciones restringidas	-	(19.012)	-	(19.012)
Ajuste por inflación contable	(6.397.357)	6.240.519	2.159.105	2.002.267
Ajuste por inflación	1.167.302	(7.016.578)	(393.964)	(6.243.240)
Recupero – baja incobrables	(37.115)	138.344	12.526	113.755
Recupero - patrimonio neto	124.406	32.968	(41.984)	115.390
Quebranto	-	(138.401)	-	(138.401)
Perdida crediticia esperada	-	(144.677)	-	(144.677)
Total Activo	315.912	3.609.474	(106.620)	3.818.766

	Saldo al 31/12/2020 (Activo) / Pasivo	Cargo imputado en resultados	Resultado monetario	Saldo al 31/12/2021 (Activo) / Pasivo
En el pasivo				
Pasivos con Cías vinculadas	(308)	204	104	-
Gratificaciones Abonadas	(315.776)	(196.180)	106.574	(405.382)
Otras Provisiones	(100.087)	(122.715)	33.779	(189.023)
Previsión contingencias	(901.776)	(2.187)	304.349	(599.614)
Otros pasivos no financieros	(16.732)	7.758	5.647	(3.327)
Ajuste intangibles	377.585	(250.150)	(127.435)	-
Ajuste Arrendamientos	(500.532)	(218.971)	168.931	(550.572)
Total Pasivo	(1.457.626)	(782.241)	491.949	(1.747.918)
Total Activo / Pasivo neto por impuesto diferido reexpresado	(1.141.714)	2.827.233	385.329	2.070.848

SILVIA ESTELA GONDA
Gerente de Administración y Finanzas

GONZALO JAVIER FERNANDEZ COVARO
Vicepresidente

JUAN ANDRES MAROTTA
Presidente

Véase nuestro informe de fecha 10 de marzo de 2022
PRICE WATERHOUSE & CO. S.R.L.

Véase nuestro informe de fecha
10 de marzo de 2022
Por Comisión Fiscalizadora

(Socio)
CPCECABA Tº 1 Fº 17

Síndico

Denominación de la Entidad: HSBC BANK ARGENTINA S.A.

Domicilio: Bouchard 557 Piso 20 – Ciudad Autónoma de Buenos Aires

NOTAS A LOS ESTADOS FINANCIEROS AL 31 DE DICIEMBRE DE 2021 Y 2020, EXPRESADOS EN MONEDA HOMOGENEA

Nota 22. Activo/Pasivo por impuesto a las ganancias diferido (Cont.)

El plazo de reversión estimado de los activos y pasivos diferidos es el siguiente:

	31/12/2021	31/12/2020
Activos		
Impuestos diferidos a recuperar en más de 12 meses	9.044.972	9.529.204
Impuestos diferidos a recuperar en 12 meses	1.255.112	1.252.360
Subtotal - Activos por impuestos diferidos	10.300.084	10.781.564
Pasivos		
Impuestos diferidos a cancelar en más de 12 meses	(12.118.632)	(9.238.773)
Impuestos diferidos a cancelar en 12 meses	(252.300)	(401.077)
Subtotal - Pasivos por impuestos diferidos	(12.370.932)	(9.639.850)
Total Activo por impuesto diferido	(2.070.848)	1.141.714

Nota 23. Otros pasivos no financieros

A continuación, se detalla la composición del rubro:

	31/12/2021	31/12/2020
Acreedores Varios	2.494.224	2.520.309
Impuestos a pagar	5.020.178	4.357.129
Remuneraciones y cargas sociales a pagar	6.037.045	5.751.539
Cobros efectuados por adelantado	65.157	247.499
Saldos con cámaras compensadoras	16.231	29.307
Otros	8.171.866	620.906
Total otros pasivos no financieros	21.804.701	13.526.689

Nota 24. Patrimonio Neto

24.1. Capital social, reducción y aportes

Se detalla la composición del patrimonio:

	31/12/2021	31/12/2020
Capital social	1.244.126	1.244.126
Ajuste de capital	45.308.616	45.308.615
Ganancias reservadas	30.171.918	69.711.162
Resultados no asignados	(1.111.463)	(48.346.634)
Otros resultados integrales acumulados	4.185.490	5.746.255
Resultado del ejercicio	4.585.182	17.805.312
Patrimonio Neto	84.383.869	91.468.836

La composición del capital social se expone en el Anexo K para el ejercicio 2020.

24.2. Resultado por acción básico y diluido

A continuación se detalla la utilidad por acción al 31 de diciembre de 2021 y 2020:

Utilidad por acción	31/12/2021	31/12/2020
Utilidad neta atribuible a Accionistas de la Entidad Controladora	4.585.182	17.805.312
Promedio ponderado de acciones ordinarias en circulación del ejercicio	1.244.126	1.244.126
Básico	3,69	14,31
Diluido	3,69	14,31

SILVIA ESTELA GONDA
Gerente de Administración y Finanzas

GONZALO JAVIER FERNANDEZ COVARO
Vicepresidente

JUAN ANDRES MAROTTA
Presidente

Véase nuestro informe de fecha 10 de marzo de 2022
PRICE WATERHOUSE & CO. S.R.L.

Véase nuestro informe de fecha
10 de marzo de 2022
Por Comisión Fiscalizadora

(Socio)
CPCECABA Tº 1 Fº 17

Síndico

Denominación de la Entidad: HSBC BANK ARGENTINA S.A.

Domicilio: Bouchard 557 Piso 20 – Ciudad Autónoma de Buenos Aires

NOTAS A LOS ESTADOS FINANCIEROS AL 31 DE DICIEMBRE DE 2021 Y 2020, EXPRESADOS EN MONEDA HOMOGENEA

Nota 25. Apertura de resultados

Ingresos por intereses	31/12/2021	31/12/2020
Intereses por préstamos al sector financiero	892.700	955.258
Intereses por adelantos	23.306.187	27.660.527
Intereses por documentos	10.833.248	11.140.129
Intereses por préstamos hipotecarios	109.880	166.820
Intereses por préstamos prendarios	2.346.294	1.974.041
Intereses por préstamos de tarjetas de crédito	6.554.747	7.810.501
Intereses por arrendamientos financieros	494.039	652.668
Intereses por préstamos personales	4.306.570	3.700.941
Intereses por préstamos de comercio exterior	376.462	929.536
Resultado neto de títulos públicos y privados	28.584.929	32.972.081
Ajustes por cláusula C.E.R. y UVA/UVI	2.512.306	2.144.121
Primas e intereses por pases activos con el sector financiero	24.331.383	8.828.794
Otros	97.417	132.563
Total	104.746.162	99.067.980

Ingresos por comisiones	31/12/2021	31/12/2020
Comisiones por garantías otorgadas	52.242	116.226
Comisiones por operaciones de exterior y cambio	1.146.210	1.151.593
Comisiones vinculadas con créditos, tarjetas y seguros	4.668.761	5.163.034
Comisiones vinculadas con obligaciones	2.850.040	2.789.606
Comisiones vinculadas con valores mobiliarios	115.169	83.179
Total	8.832.422	9.303.638

Egresos por intereses	31/12/2021	31/12/2020
Intereses por depósitos a plazos fijos	28.345.630	28.174.187
Intereses por otras obligaciones por intermediación financiera	116.317	3.578.517
Intereses por depósitos en cuentas corrientes	14.995.164	8.539.225
Intereses por depósitos en cajas de ahorro	23.521	25.725
Intereses por otras imposiciones a plazo	2.707.759	655.188
Intereses por financiamientos de entidades financieras locales	612.873	470.605
Intereses por otros depósitos	174.360	431.671
Intereses por préstamos de entidades financieras	-	138.803
Primas por pases pasivos con el sector financiero	406.506	901.645
Ajustes por cláusula C.E.R. y UVA/UVI	1.178.520	-
Otros intereses	908.765	740.480
Total	49.469.415	43.656.046

SILVIA ESTELA GONDA
Gerente de Administración y Finanzas

GONZALO JAVIER FERNANDEZ COVARO
Vicepresidente

JUAN ANDRES MAROTTA
Presidente

Véase nuestro informe de fecha 10 de marzo de 2022
PRICE WATERHOUSE & CO. S.R.L.

Véase nuestro informe de fecha
10 de marzo de 2022
Por Comisión Fiscalizadora

(Socio)
CPCECABA Tº 1 Fº 17

Síndico

Denominación de la Entidad: HSBC BANK ARGENTINA S.A.

Domicilio: Bouchard 557 Piso 20 – Ciudad Autónoma de Buenos Aires

NOTAS A LOS ESTADOS FINANCIEROS AL 31 DE DICIEMBRE DE 2021 Y 2020, EXPRESADOS EN MONEDA HOMOGENEA

Nota 25. Apertura de resultados (Cont.)

Egresos por comisiones	31/12/2021	31/12/2020
Comisiones derechos de mercado (Rofex/Mae)	38.250	42.311
Comisiones pagadas por servicios	70.322	94.234
Comisiones por operaciones de exterior y cambio	94.937	36.963
Comisiones Programas de fidelización	409.602	543.313
Otros	485.082	456.211
Total Egresos por comisiones	1.098.193	1.173.032

Otros Ingresos Operativos	31/12/2021	31/12/2020
Comisiones varias	927.857	2.621.755
Honorarios varios	1.226.470	127.496
Recupero de gastos	7.290	482.821
Alquiler de cajas de seguridad	805.566	843.867
Otros ajustes e intereses por créditos diversos	1.106.460	926.964
Créditos Recuperados	1.408.174	1.271.407
Honorarios tarjetas	406.875	822.482
Honorarios FCI	638.379	586.155
Resultado por otros créditos por intermediación financiera	135.805	-
Anulación provisión año anterior (gastos por servicios recibidos del exterior)	-	3.198.953
Honorarios varios	122.384	163.822
Otros	349.647	959.851
Total Ingresos Operativos	7.134.907	12.005.573

Depreciaciones y desvalorizaciones de bienes	31/12/2021	31/12/2020
Depreciación de bienes de uso	2.611.754	2.091.021
Depreciación de propiedad, planta y equipo	2.602.111	2.071.789
Depreciación de bienes diversos	9.643	19.232
Amortización de gastos de desarrollo de sistemas propios	539.450	641.482
Desvalorización de Activos Intangibles	13.327	446.031
Depreciación de activos por derecho de uso de bienes arrendados	687.580	685.592
Total	3.852.111	3.864.126

Otros gastos operativos	31/12/2021	31/12/2020
Aportes al fondo de garantía de los depósitos (Nota 33.1.)	683.609	710.599
Cargos por incobrabilidad de créditos diversos y por otras provisiones	422.132	671.103
Impuesto sobre los Ingresos Brutos	8.378.579	5.380.911
Pérdida por operaciones o desvalorización de bienes diversos	165.742	13.072
Otros	982.575	1.138.588
Total	10.632.637	7.914.273

SILVIA ESTELA GONDA
Gerente de Administración y Finanzas

GONZALO JAVIER FERNANDEZ COVARO
Vicepresidente

JUAN ANDRES MAROTTA
Presidente

Véase nuestro informe de fecha 10 de marzo de 2022
PRICE WATERHOUSE & CO. S.R.L.

Véase nuestro informe de fecha
10 de marzo de 2022
Por Comisión Fiscalizadora

(Socio)
CPCECABA Tº 1 Fº 17

Síndico

Denominación de la Entidad: HSBC BANK ARGENTINA S.A.

Domicilio: Bouchard 557 Piso 20 – Ciudad Autónoma de Buenos Aires

NOTAS A LOS ESTADOS FINANCIEROS AL 31 DE DICIEMBRE DE 2021 Y 2020, EXPRESADOS EN MONEDA HOMOGENEA

Nota 26. Gastos por función y naturaleza

La Entidad presentó sus estados de resultados integrales bajo el método de la función del gasto. De acuerdo con este método, los gastos se clasifican de acuerdo a su función como parte de la partida "gastos de administración".

La siguiente tabla proporciona la información adicional requerida sobre la naturaleza de los gastos y su relación con la función:

Gastos de Administración	31/12/2021	31/12/2020
Gastos en personal	2.331.848	3.178.559
Honorarios a directores y síndicos	14.777	16.103
Otros honorarios	914.364	1.044.861
Propaganda y Publicidad	1.309.533	1.163.805
Impuestos	2.036.840	2.002.799
Gastos operativos	1.786.498	2.056.895
Gastos tarjetas	1.766.608	2.547.189
Gastos de mantenimiento	3.740.477	2.937.003
Otros	136.780	1.405.077
Total	14.037.725	16.352.291

Nota 27. Beneficios al personal

A continuación, se detallan los conceptos incluidos en Beneficios al personal:

Beneficios al personal	31/12/2021	31/12/2020
Remuneraciones	11.940.577	12.783.824
Cargas Sociales	3.936.591	3.922.873
Indemnizaciones y gratificaciones al personal	3.962.196	6.777.919
Servicios al personal	363.767	462.390
Total	20.203.131	23.947.006

SILVIA ESTELA GONDA
Gerente de Administración y Finanzas

GONZALO JAVIER FERNANDEZ COVARO
Vicepresidente

JUAN ANDRES MAROTTA
Presidente

Véase nuestro informe de fecha 10 de marzo de 2022
PRICE WATERHOUSE & CO. S.R.L.

Véase nuestro informe de fecha
10 de marzo de 2022
Por Comisión Fiscalizadora

(Socio)
CPCECABA Tº 1 Fº 17

Síndico

Denominación de la Entidad: HSBC BANK ARGENTINA S.A.

Domicilio: Bouchard 557 Piso 20 – Ciudad Autónoma de Buenos Aires

NOTAS A LOS ESTADOS FINANCIEROS AL 31 DE DICIEMBRE DE 2021 Y 2020, EXPRESADOS EN MONEDA HOMOGENEA

Nota 28. Impuesto a las Ganancias

A continuación, se presenta una conciliación entre el impuesto a las ganancias cargado a resultados al 31 de diciembre de 2021 y 2020 el que resultaría de aplicar la tasa del impuesto vigente sobre la utilidad contable:

	31/12/2021	31/12/2020
Resultado del ejercicio antes de impuesto a las ganancias	7.531.346	27.592.699
Tasa del impuesto vigente	35,00%	30,00%
Resultado del ejercicio a la tasa del impuesto	2.635.971	8.277.810
Diferencias permanentes a la tasa del impuesto		
Resultado por participación en otras sociedades	(361.744)	(367.838)
Resultados no gravados (Tierra del Fuego)	(109.937)	(82.676)
Donaciones y otros gastos no deducibles	20.723	17.586
Otros	518.169	999.853
Incobrables no deducibles	45.082	101.029
Ajuste por Inflación	1.632.492	(1.153.017)
Diferencia alícuota [25 % - 30 %]	(1.625.213)	778.744
Ajuste declaración jurada 2020	127.427	50.948
Pasivos con compañías vinculadas del exterior	-	(859.615)
Ajuste saldo inicial + redondeo		740.507
Ajuste por inflación contable del cargo Impuesto a las Ganancias /Diferido	63.194	1.284.056
Total cargo por impuesto a las ganancias del ejercicio	2.946.164	9.787.387
Diferencias temporarias a la tasa del impuesto		
Previsión para deudores incobrables	194.514	(659.177)
Previsión para contingencias (incluye gratificaciones)	198.367	339.342
Títulos Públicos	92.995	(1.125.706)
Préstamos garantizados	(66.677)	(25.840)
Pasivos con compañías vinculadas del exterior	(204)	71
Devengado exigible PRISMA	(298.776)	(141.204)
Ajustes NIIF	(499.255)	(222.352)
Otros conceptos	(974.185)	57.657
Ajustes de Valuación	(12.786)	88.889
Quebranto	138.401	-
Ajuste Arrendamientos	122.444	43.292
Ajuste por inflación	1.039.614	3.032.093
Ajuste por inflación contable del cargo Impuesto a las Ganancias /Diferido	(63.193)	(4.114.603)
Ajuste Reserva PN		102.890
Reserva AXI – Revalúo propiedades	(3.031.802)	-
Exceso provisión	214.379	474.826
Total impuesto del periodo determinado a los fines fiscales	-	7.637.565
Impuesto a las ganancias a pagar	-	7.637.565

SILVIA ESTELA GONDA
Gerente de Administración y Finanzas

GONZALO JAVIER FERNANDEZ COVARO
Vicepresidente

JUAN ANDRES MAROTTA
Presidente

Véase nuestro informe de fecha 10 de marzo de 2022
PRICE WATERHOUSE & CO. S.R.L.

Véase nuestro informe de fecha
10 de marzo de 2022
Por Comisión Fiscalizadora

(Socio)
CPCECABA Tº 1 Fº 17

Síndico

Denominación de la Entidad: HSBC BANK ARGENTINA S.A.

Domicilio: Bouchard 557 Piso 20 – Ciudad Autónoma de Buenos Aires

NOTAS A LOS ESTADOS FINANCIEROS AL 31 DE DICIEMBRE DE 2021 Y 2020, EXPRESADOS EN MONEDA HOMOGÉNEA

Nota 28. Impuesto a las Ganancias (Cont.)

La reforma tributaria de la ley 27.430 permitió la aplicación del ajuste de inflación impositivo para los ejercicios iniciados a partir del 1 de enero 2018 cuando la inflación acumulada superara el 55% para el primer año, el 30% para el segundo y 15% para el tercero, según el índice de precios al consumidor (IPC).

En el periodo fiscal 2019 y 2020 se ha procedido a considerar un sexto del ajuste generado por la actualización de las partidas contables según el coeficiente IPC ya que se verificó que los porcentajes cumplían con lo estipulado según la normativa vigente.

En el impuesto corriente del año 2019 se experimentó una disminución en el resultado impositivo por miles de pesos 1.371.462 y un menor impuesto corriente por miles de pesos 411.438 correspondiente al ajuste por inflación del período 2019.

En el impuesto corriente al 31 de diciembre 2020 se generó una disminución en el resultado impositivo por miles de pesos 1.639.090 y un menor impuesto corriente por miles de pesos 491.727 correspondiente al ajuste por inflación del período 2020.

En el impuesto corriente al 31 de diciembre 2021 se generó una disminución en el resultado impositivo por miles de pesos 21.375.241 que se dedujo íntegramente en el ejercicio.

Adicionalmente se generó un mayor activo diferido por miles de pesos 1.394.527 correspondiente a los sextos pendientes de cómputo en los ejercicios siguientes por el ajuste por inflación del período fiscal 2019 y un mayor activo diferido por miles de pesos 2.362.006 correspondiente a los sextos pendientes de cómputo en los ejercicios siguientes por el ajuste por inflación del período fiscal 2020.

El 29 de diciembre de 2017 el Poder Ejecutivo Nacional promulgó la Ley 27.430 – Impuesto a las Ganancias. Esta ley ha introducido varios cambios en el tratamiento del Impuesto a las Ganancias cuyos componentes claves son los siguientes:

- **Alícuota de Impuesto a las ganancias:** La ley 27.430 modificó la alícuota del Impuesto a las Ganancias para las sociedades argentinas, estableciendo que dicha alícuota se reducirá gradualmente desde el 35% al 30% para los ejercicios fiscales que comiencen a partir del 1° de enero de 2018 hasta el 31 de diciembre de 2019 y al 25% para los ejercicios fiscales que comiencen a partir del 1° de enero de 2020, inclusive.

El 23 de diciembre de 2019 se promulgó la Ley 27.541 estableciendo en el artículo 48 que se suspende hasta los ejercicios fiscales que se inicien a partir del 1 de enero 2021 inclusive lo dispuesto en la Ley 27.430, estableciendo la alícuota del 30 % para el período de la suspensión.

Por lo expuesto, las alícuotas del Impuesto a las Ganancias aplicables son el 30% para los ejercicios fiscales que comiencen a partir del 1° de enero de 2018 hasta el 31 de diciembre de 2021 y el 25% para los ejercicios fiscales que comiencen a partir del 1° de enero de 2022.

La ley 27.630 BO 16.06.2021 establece que las alícuotas de impuesto a las ganancias se aplicaran según la siguiente escala:

Ganancia neta imponible acumulada		Pagaran \$	Mas el %	Sobre el excedente de \$
Más de \$	A \$			
-	5.000.000	-	25%	-
5.000.000	50.000.000	1.250.000,00	30%	5.000.000
50.000.000	En adelante	14.750.000,00	35%	50.000.000

Adicionalmente establece que los montos previstos en la escala se actualizarán desde el 2022 aplicando el IPC correspondiente a octubre del año anterior al del ajuste respecto el del mismo mes del año anterior. El monto actualizado resulta de aplicación para los ejercicios fiscales que se inicien con posterioridad a cada actualización

- **Impuesto a los dividendos:** La ley 27.430 introduce un impuesto sobre los dividendos o utilidades distribuidas, entre otros, por sociedades argentinas o establecimientos permanentes a: personas humanas, sucesiones indivisas o beneficiarios del exterior, con las siguientes consideraciones: (i) los dividendos derivados de las utilidades generadas durante los ejercicios fiscales que se inicien a partir del 1° de enero 2018 y hasta el 31 de diciembre de 2019 estarán sujetos a una retención del 7%; y (ii) los dividendos originados por las ganancias obtenidas por ejercicios iniciados a partir del 1 de enero de 2020 en adelante estarán sujetos a retención del 13%.

Los dividendos originados por beneficios obtenidos hasta el ejercicio anterior al iniciado a partir del 1° de enero de 2018 seguirán sujetos, para todos los beneficiarios de los mismos, a la retención del 35% sobre el monto que exceda las ganancias acumuladas distribuibles libres de impuestos (período de transición del impuesto de igualación).

El 23 de diciembre de 2019 se promulgó la Ley 27.541 estableciendo en el artículo 48 que se suspende hasta los ejercicios fiscales que se inicien a partir del 1 de enero 2021 inclusive lo dispuesto en la Ley 27.430, estableciendo la alícuota del 7% para el periodo de la suspensión.

SILVIA ESTELA GONDA
Gerente de Administración y Finanzas

GONZALO JAVIER FERNANDEZ COVARO
Vicepresidente

JUAN ANDRES MAROTTA
Presidente

Véase nuestro informe de fecha 10 de marzo de 2022
PRICE WATERHOUSE & CO. S.R.L.

Véase nuestro informe de fecha
10 de marzo de 2022
Por Comisión Fiscalizadora

(Socio)
CPCECABA Tº 1 Fº 17

Síndico

Denominación de la Entidad: HSBC BANK ARGENTINA S.A.

Domicilio: Bouchard 557 Piso 20 – Ciudad Autónoma de Buenos Aires

NOTAS A LOS ESTADOS FINANCIEROS AL 31 DE DICIEMBRE DE 2021 Y 2020, EXPRESADOS EN MONEDA HOMOGÉNEA

Nota 28. Impuesto a las Ganancias (Cont.)

Por lo expuesto, la alícuota del Impuesto a los dividendos aplicable es el 7% para los ejercicios fiscales que comiencen a partir del 1° de enero de 2018 hasta el 31 de diciembre de 2021 y el 13% para los ejercicios fiscales que comiencen a partir del 1° de enero de 2022.

La ley 27.630 BO 16.06.2021 establece que los establecimientos permanentes deberán ingresar el impuesto según la escala antes mencionada. La tasa adicional pasa del 13% al 7% al momento de remesar las utilidades a su casa matriz.

- **Revalúo impositivo opcional:** La normativa establece que, a opción de las Sociedades, se podrá realizar el revalúo impositivo de los bienes situados en el país y que se encuentran afectados a la generación de ganancias gravadas. El impuesto especial sobre el importe del revalúo depende del bien, siendo de un 8% para los bienes inmuebles que no posean el carácter de bienes de cambio, del 15% para los bienes inmuebles que posean el carácter de bienes de cambio, y del 10 % para bienes muebles y el resto de los bienes. Una vez que se ejerce la opción por determinado bien, todos los demás bienes de la misma categoría deben ser revaluados. El resultado impositivo que origine el revalúo no está sujeto al Impuesto a las Ganancias y el impuesto especial sobre el importe del revalúo no será deducible de dicho impuesto.

Nota 29. Información por segmentos

La Entidad determina los segmentos operativos sobre la base de los informes de gestión que son revisados por el Directorio y el personal clave de la Gerencia, y los actualiza a medida que los mismos presentan cambios.

La Entidad considera los siguientes segmentos operativos:

- a- Banca Global y Mercados (GB&M) – en este segmento se incluyen clientes tales como gobiernos, compañías y clientes internacionales de HSBC. Este segmento ofrece servicios que van desde estructuración de deuda local e internacional como así también financiamiento de corto y mediano plazo de capital de trabajo, operaciones con títulos públicos de la Entidad.
- b- Banca Corporativa (CMB) – Incluye tanto Grandes empresas (LLC) y empresas medianas (MME) como empresas pequeñas (Business Banking), brindando servicios de financiamiento (tales como capital de trabajo, comercio exterior, entre otros) y servicios de pago a proveedores y recaudaciones.
- c- Banca Minorista (WPB) – Incluye tanto el otorgamiento de financiamientos y demás productos crediticios como la captación de depósitos de personas físicas.
- d- Tesorería – Incluye los resultados por el manejo de fondos del balance (activos y pasivos), fondeos o aplicaciones de recursos evaluados a costo de oportunidad de acuerdo a una metodología preestablecida (Manejo de Balance - BSM) y actividades relacionadas con la actividad general del banco (corporate center).

Los resultados operativos de los distintos segmentos de la Entidad se monitorean por separado con el propósito de tomar decisiones sobre la asignación de recursos y la evaluación del desempeño de cada uno de ellos. El desempeño de los mismos es evaluado basado en las ganancias o pérdidas operativas y es medido consistentemente con las ganancias y pérdidas operativas del estado de resultados.

A continuación, se presenta la información por segmentos pertinente al 31 de diciembre de 2021:

Estado de resultados	Banca	Banca	Banca	Tesorería	Saldos al
	Minorista (WPB)	Corporativa (CMB)	Global y Mercados (GB&M)		31/12/2021
Resultado Financiero neto	15.468.074	17.464.081	12.668.623	9.675.969	55.276.747
Cargo por incobrabilidad	(1.691.335)	(1.053.239)	(187.547)	18.181	(2.913.940)
Servicios Netos	3.123.339	2.622.211	849.359	1.139.320	7.734.229
Margen Bruto	16.900.078	19.033.053	13.330.435	10.833.470	60.097.036
Egresos operativos	(23.836.896)	(10.730.740)	(5.754.272)	(8.403.696)	(48.725.604)
Otros resultados financieros	368.748	815.118	4.261.413	3.561.482	9.006.761
Otros ingresos operativos	1.587.332	3.583.456	1.216.696	747.423	7.134.907
Resultado Operativo	(4.980.738)	12.700.887	13.054.272	6.738.680	27.513.100
Resultado por asociadas y negocios conjuntos	100.159	-	-	-	100.159
Resultado por la posición monetaria neta	-	-	-	(20.081.913)	(20.081.913)
Resultado antes de impuestos	(4.880.579)	12.700.887	13.054.272	(13.343.233)	7.531.346
Impuesto a las ganancias	1.510.073	(3.939.352)	(4.035.092)	3.518.207	(2.946.164)
Resultado del ejercicio 2021	(3.370.506)	8.761.535	9.019.180	(9.825.027)	4.585.182
Resultado del ejercicio 2020	(5.544.460)	7.616.698	11.643.146	4.089.928	17.805.312

SILVIA ESTELA GONDA
Gerente de Administración y Finanzas

GONZALO JAVIER FERNANDEZ COVARO
Vicepresidente

JUAN ANDRES MAROTTA
Presidente

Véase nuestro informe de fecha 10 de marzo de 2022
PRICE WATERHOUSE & CO. S.R.L.

Véase nuestro informe de fecha
10 de marzo de 2022
Por Comisión Fiscalizadora

Denominación de la Entidad: HSBC BANK ARGENTINA S.A.

Domicilio: Bouchard 557 Piso 20 – Ciudad Autónoma de Buenos Aires

NOTAS A LOS ESTADOS FINANCIEROS AL 31 DE DICIEMBRE DE 2021 Y 2020, EXPRESADOS EN MONEDA HOMOGENEA

Nota 29. Información por segmentos (Cont.)

Activo	Banca Minorista (WPB)	Banca Corporativa (CMB)	Banca Global y Mercados (GB&M)	Tesorería	Saldos al 31/12/21
Efectivo y Depósitos en Bancos	67.281.183	29.583.614	59.503.791	-	156.368.588
Títulos de deuda a VR con cambios en resultados	1.496.019	730.613	9.378.444	-	11.605.076
Instrumentos derivados	-	-	508.421	-	508.421
Operaciones de pase	35.698.620	17.434.210	29.887.216	-	83.020.046
Otros activos financieros (1)	17.303.445	4.310.188	15.629.886	(10.757.512)	26.486.007
Préstamos y otras financiaciones	58.259.385	80.526.585	38.141.985	-	176.927.955
Otros Títulos de Deuda	43.078.365	28.476.501	18.786.020	-	90.340.886
Activos financieros entregados en garantía	4.621.826	1.694.533	2.631.558	1.464.948	10.412.865
Activos por impuestos a las ganancias corriente	365.158	133.881	207.912	115.742	822.693
Inversiones en Instrumentos de Patrimonio	462.463	314.585	303.746	-	1.080.794
Inversión en subsidiarias, asociadas y negocios conjuntos	69.091	25.331	39.339	21.899	155.660
Propiedad, planta y equipo	12.555.137	8.505.085	8.232.131	-	29.292.353
Activos intangibles	1.781.296	1.207.686	1.168.353	-	4.157.335
Otros activos no financieros	2.087.123	765.217	1.188.358	661.542	4.702.240
Activos no corrientes mantenidos para la venta	589.057	215.970	335.395	186.710	1.327.132
TOTAL ACTIVO (Diciembre 2021)	245.648.168	173.923.999	185.942.555	(8.306.671)	597.208.051
TOTAL ACTIVO (Diciembre 2020)	262.360.119	159.697.959	196.814.621	3.507.420	622.380.119

SILVIA ESTELA GONDA
Gerente de Administración y Finanzas

GONZALO JAVIER FERNANDEZ COVARO
Vicepresidente

JUAN ANDRES MAROTTA
Presidente

Véase nuestro informe de fecha 10 de marzo de 2022
PRICE WATERHOUSE & CO. S.R.L.

Véase nuestro informe de fecha
10 de marzo de 2022
Por Comisión Fiscalizadora

(Socio)
CPCECABA Tº 1 Fº 17

Síndico

Denominación de la Entidad: HSBC BANK ARGENTINA S.A.

Domicilio: Bouchard 557 Piso 20 – Ciudad Autónoma de Buenos Aires

NOTAS A LOS ESTADOS FINANCIEROS AL 31 DE DICIEMBRE DE 2021 Y 2020, EXPRESADOS EN MONEDA HOMOGENEA

Nota 29. Información por segmentos (Cont.)

Pasivo	Banca Minorista (WPB)	Banca Corporativa (CMB)	Banca Global y Mercados (GB&M)	Tesorería	Saldos al 31/12/2021
Depósitos	167.033.754	114.822.314	133.116.457	-	414.972.525
Instrumentos derivados	33.846	16.529	28.336	-	78.711
Otros pasivos financieros	26.472.136	26.088.966	17.624.004	(9.231.331)	60.953.775
Fin. recibidas del BCRA y otras Inst. financieras	374.035	182.668	313.146	-	869.849
Pasivo por impuestos a las ganancias corriente	213	118	142	18	491
Obligaciones negociables subordinadas	4.457.554	2.176.945	3.731.906	-	10.366.405
Provisiones	741.294	410.368	493.522	61.693	1.706.877
Pasivo por impuestos a las ganancias diferido	899.366	497.875	598.759	74.848	2.070.848
Otros pasivos no financieros	9.469.750	5.242.300	6.304.550	788.101	21.804.701
TOTAL PASIVO	209.481.948	149.438.083	162.210.822	(8.306.671)	512.824.182
TOTAL PATRIMONIO NETO	36.166.220	24.485.916	23.731.733	-	84.383.869
TOTAL PASIVO + PATRIMONIO NETO (Diciembre 2021)	245.648.168	173.923.999	185.942.555	(8.306.671)	597.208.051
TOTAL PASIVO + PATRIMONIO NETO (Diciembre 2020)	262.360.119	159.697.959	196.814.621	3.507.420	622.380.119

(1) incluye operaciones entre segmentos.

Nota 30. Sobre gestión de capital y políticas de riesgos

30.1. Gestión de capital

Administración y Supervisión de Riesgos

El riesgo no es estático y, como tal, el perfil de riesgo de la Entidad se encuentra en constante cambio en virtud de que una diversidad de factores, que van desde el transaccional hasta el geopolítico, cambian de forma continua dicho perfil en alcance e impacto. Por consiguiente, es preciso establecer mecanismos para monitorear, valorar y administrar el ambiente de riesgo en forma constante. Por otra parte, es necesario administrar los riesgos de forma integrada, así como monitorear y conocer sus interacciones de forma continua.

Los objetivos de la Entidad en cuanto a la administración del capital se establecen a continuación:

- Cumplimiento de los requerimientos establecidos por el BCRA en su Comunicación "A" 6260 y modificatorias;
- Respalda las operaciones de la Entidad para evitar cualquier situación que ponga en riesgo la operatoria de la Entidad.

La Gerencia se encarga de monitorear, supervisar, adecuar y asegurar el cumplimiento de los objetivos dispuestos para su administración.

Según los lineamientos establecidos por el BCRA, las entidades financieras deben mantener ratios de capital para reducir los riesgos asociados. Cabe destacar que al 31 de diciembre 2021 y 2020, la Entidad cumplió con la exigencia de capitales mínimos determinada de acuerdo con lo dispuesto por las normas del BCRA.

La Responsabilidad Patrimonial Computable se compone del Patrimonio Neto básico y el Patrimonio Neto complementario. El saldo de dichos conceptos al 31 de diciembre de 2021 y 2020, se detalla a continuación:

	31/12/2021	31/12/2020
Patrimonio Neto Básico	65.379.411	68.039.052
Capital ordinario de Nivel Uno	77.121.643	67.082.784
Resultados	3.762.168	16.179.556
(Conceptos deducibles)	(15.504.400)	(15.223.288)
Patrimonio Neto Complementario	12.063.150	13.623.472
Capital de Nivel Dos	12.063.150	13.623.472
Responsabilidad Patrimonial Computable	77.442.561	81.662.524

SILVIA ESTELA GONDA
Gerente de Administración y Finanzas

GONZALO JAVIER FERNANDEZ COVARO
Vicepresidente

JUAN ANDRES MAROTTA
Presidente

Véase nuestro informe de fecha 10 de marzo de 2022
PRICE WATERHOUSE & CO. S.R.L.

Véase nuestro informe de fecha
10 de marzo de 2022
Por Comisión Fiscalizadora

(Socio)
CPCECABA Tº 1 Fº 17

Síndico

Denominación de la Entidad: HSBC BANK ARGENTINA S.A.

Domicilio: Bouchard 557 Piso 20 – Ciudad Autónoma de Buenos Aires

NOTAS A LOS ESTADOS FINANCIEROS AL 31 DE DICIEMBRE DE 2021 Y 2020, EXPRESADOS EN MONEDA HOMOGENEA

Nota 30. Sobre gestión de capital y políticas de riesgos (Cont.)

30.1. Gestión de capital (Cont.)

Administración y Supervisión de Riesgos (Cont.)

A continuación se expone un detalle de la exigencia determinada al 31 de diciembre de 2021 y 2020

	31/12/2021	31/12/2020
Riesgo de crédito	18.810.865	19.452.313
Riesgo de mercado	199.296	297.947
Riesgo operacional	7.681.302	8.141.623
Exigencia básica	26.691.463	27.891.884
Integración	77.442.561	81.662.524
Exceso / (Defecto)	50.751.098	53.770.640

30.1.1. Riesgo de Mercado

El riesgo de mercado es el riesgo de que el valor de un activo o pasivo cambie como resultado de movimientos de los precios o cotizaciones del mercado. Los principales factores asociados a este riesgo son las tasas de interés, spreads crediticios, las cotizaciones de monedas extranjeras, y los precios de bonos, entre otros. Estos son controlados por técnicas de administración de riesgos de mercado tales como análisis de posiciones y sensibilidades, de valor a riesgo "VaR" y pruebas de estrés.

Siguiendo el criterio adoptado en las comunicaciones "A" 5203 / 5398 y modificatorias del BCRA, el riesgo de mercado se mide sobre la cartera de negociación o "Trading".

Las políticas y procedimientos para determinar que carteras incluir y excluir de la cartera de negociación, así como también cuando corresponde valorar tomando referencias de mercado o utilizando un modelo, se encuentran detalladas en las políticas de valuación que realiza la Entidad.

En líneas generales la política actual establece que deben considerarse dentro de la cartera de negociación:

- Todos los instrumentos derivados (actualmente en cartera: Futuros de moneda, Forwards y NDF de moneda y Swaps de tasa de interés);
- Las posiciones de moneda;
- Las tenencias de bonos mantenidas con el propósito de compra venta

30.1.1.1. Riesgo de Moneda

Se detalla a continuación la exposición al riesgo de tipo de cambio de la Entidad por tipo de moneda:

Moneda	SalDOS al 31/12/2021			
	Activos Financieros Monetarios	Pasivos Financieros Monetarios	Derivados	Posición Neta
Dólar Estadounidense	200.607.422	(198.738.772)	(6.331)	1.862.318
Euro	669.311	(516.896)	-	152.415
Dólar Canadiense	33.644	(2.530)	-	31.115
Franco Suizo	18.962	(3.533)	-	15.430
Otras	201.977	(116.696)	-	85.280
Total	201.531.316	(199.378.427)	(6.331)	2.146.558

Moneda	SalDOS al 31/12/2020			
	Activos Financieros Monetarios	Pasivos Financieros Monetarios	Derivados	Posición Neta
Dólar Estadounidense	172.552.502	(168.888.897)	(37.158)	3.626.447
Euro	461.517	(449.293)	-	12.224
Dólar Canadiense	18.575	(2.007)	-	16.568
Franco Suizo	34.665	(3.036)	-	31.629
Otras	137.677	(46.968)	-	90.709
Total	173.204.936	(169.390.201)	(37.158)	3.777.577

SILVIA ESTELA GONDA
Gerente de Administración y Finanzas

GONZALO JAVIER FERNANDEZ COVARO
Vicepresidente

JUAN ANDRES MAROTTA
Presidente

Véase nuestro informe de fecha 10 de marzo de 2022
PRICE WATERHOUSE & CO. S.R.L.

Véase nuestro informe de fecha
10 de marzo de 2022
Por Comisión Fiscalizadora

Denominación de la Entidad: HSBC BANK ARGENTINA S.A.

Domicilio: Bouchard 557 Piso 20 – Ciudad Autónoma de Buenos Aires

NOTAS A LOS ESTADOS FINANCIEROS AL 31 DE DICIEMBRE DE 2021 Y 2020, EXPRESADOS EN MONEDA HOMOGÉNEA

Nota 30. Sobre gestión de capital y políticas de riesgos (Cont.)

30.1. Gestión de capital (Cont.)

30.1.1. Riesgo de Mercado (Cont.)

30.1.1.1. Riesgo de Moneda (Cont.)

El cuadro expuesto anteriormente incluye solamente Activos y Pasivos sujetos al riesgo de mercado, dado que las inversiones en instrumento de patrimonio y los instrumentos no monetarios no generan exposición a dicho riesgo.

Moneda	Variación	31/12/2021		31/12/2020	
		Resultados	Patrimonio	Resultados	Patrimonio
Dólar Estadounidense	10%	186.232	2.048.550	362.645	3.989.092
	(10%)	(186.232)	1.676.087	(362.645)	3.263.802
Euro	10%	15.242	167.657	1.222	13.447
	(10%)	(15.242)	137.174	(1.222)	11.002
Dólar Canadiense	10%	3.111	34.226	1.657	18.225
	(10%)	(3.111)	28.003	(1.657)	14.911
Franco Suizo	10%	1.543	16.973	3.163	34.791
	(10%)	(1.543)	13.887	(3.163)	28.465
Otras	10%	8.528	93.808	9.083	99.915
	(10%)	(8.528)	76.752	(9.083)	81.749

30.1.1.2. Riesgo de Tasa de interés

Para controlar el riesgo de tasa de interés al que está expuesto el Banco, se establecen modelos de valuación para cada activo y pasivo. Asimismo, se establecen límites y se identifican en que reportes o comités serán monitoreados. La valuación deberá realizarse tanto a valores actuales como en potenciales situaciones de estrés.

La finalidad de evaluar los potenciales impactos de riesgo de tasa de interés en situaciones de estrés es en primera instancia poder:

- ✓ Medir si el capital del Banco es suficiente para enfrentar el impacto.
- ✓ Definir cláusulas o disparadores que determinen acciones mitigantes para poder minimizar los eventuales impactos
- ✓ Definir un plan de contingencia con responsables claros en caso de que la situación de estrés se materialice

En el siguiente cuadro se detalla la exposición al riesgo de tasa de la Entidad. En el mismo se presentan los valores residuales de ciertos activos y pasivos, categorizados por fecha de renegociación de intereses o fecha de vencimiento, el menor.

Activos y pasivos al 31/12/2021	Plazo en días					Total
	hasta 30	de 30 a 90	de 90 a 180	de 180 a 365	más de 365	
Total Activos Financieros	443.415.419	32.455.419	53.231.704	31.567.197	57.047.417	617.717.156
Total Pasivos Financieros	(443.544.598)	(27.896.517)	(38.641.790)	(27.049.178)	(65.749.480)	(602.881.563)
Monto Neto	(129.179)	4.558.902	14.589.914	4.518.019	(8.702.063)	14.835.593

Activos y pasivos al 31/12/2020	Plazo en días					Total
	hasta 30	de 30 a 90	de 90 a 180	de 180 a 365	más de 365	
Total Activos Financieros	139.997.054	17.590.732	19.491.086	12.592.008	36.395.743	226.066.623
Total Pasivos Financieros	(239.763.159)	(16.578.879)	(7.573.586)	(8.363.529)	(34.568.080)	(306.847.233)
Monto Neto	(99.766.105)	1.011.853	11.917.500	4.228.479	1.827.663	(80.780.610)

SILVIA ESTELA GONDA
Gerente de Administración y Finanzas

GONZALO JAVIER FERNANDEZ COVARO
Vicepresidente

JUAN ANDRES MAROTTA
Presidente

Véase nuestro informe de fecha 10 de marzo de 2022
PRICE WATERHOUSE & CO. S.R.L.

Véase nuestro informe de fecha
10 de marzo de 2022
Por Comisión Fiscalizadora

(Socio)
CPCECABA Tº 1 Fº 17

Síndico

Denominación de la Entidad: HSBC BANK ARGENTINA S.A.

Domicilio: Bouchard 557 Piso 20 – Ciudad Autónoma de Buenos Aires

NOTAS A LOS ESTADOS FINANCIEROS AL 31 DE DICIEMBRE DE 2021 Y 2020, EXPRESADOS EN MONEDA HOMOGENEA

Nota 30. Sobre gestión de capital y políticas de riesgos (Cont.)

30.1. Gestión de capital (Cont.)

30.1.1. Riesgo de Mercado (Cont.)

30.1.1.2. Riesgo de Tasa de interés (Cont.)

El cuadro a continuación muestra la sensibilidad frente a una posible variación en las tasas de interés, conforme la composición del balance al 31 de diciembre 2021.

Las variaciones de las tasas de interés también afectan a los resultados de la Entidad al alterar los ingresos y egresos sensibles a ellas, afectando a su ingreso neto por intereses (NII).

Cabe destacar que el mismo fue realizado teniendo en cuenta supuestos bajo los cuales se determina aquellos rubros sensibles al riesgo de tasa, el impacto por cuenta y distribución por unidad de negocio.

Consideraciones:

- ✓ El porcentaje de variación fue determinado considerando un movimiento paralelo en la curva de rendimiento de +/-500 pb para moneda pesos y +/-250 pb para moneda dólares
- ✓ No se consideran impactos por variación de tasas dado el riesgo de pre-cancelación.
- ✓ Las proyecciones no incluyen cambios por variaciones de tipo de cambio ARS/USD.

	Variación adicional en la tasa de interés	Aumento/(descenso) del resultado
Descenso en la tasa de interés	+/-500 pb (ARS) y +/-250pb (USD)	- 2.994.528,50
Incremento en la tasa de interés	+/-500 pb (ARS) y +/-250pb (USD)	2.994.528,50

Expresado en miles de pesos.

Al hacer un seguimiento de la sensibilidad del valor económico (EVE) de acuerdo al Marco Estandarizado (Comunicación "A"6397), puede observarse que la pérdida máxima obtenida comparando todos los escenarios de perturbación de tasas de interés en cada moneda (desestimando a estos efectos los $\Delta EVE_{i,c}$ que no den pérdida) es la siguiente:

	Variación adicional en la tasa de interés	Escenario de Perturbación	Variación del valor económico del PN	Medida de riesgo/Tier 1 capital(*)
EVE Base (ARS Portfolio)	+/-500 pb	Corto Plazo hacia Abajo	2.422,834	3,7%
EVE Base (USD Portfolio)	+/-250pb	Corto Plazo hacia Abajo	-	-

(*) Conforme al punto 5.4 del Marco Estandarizado, se consideran entidades financieras atípicas aquellas en las cuales la medida de riesgo ΔEVE supere el 15 % del capital de nivel 1. Expresado en miles de pesos

30.1.2. Riesgo de liquidez

El riesgo de liquidez es el riesgo de que la Entidad se vea imposibilitada de cumplir con sus obligaciones cuando ellas se hacen exigibles (o deba cumplirlas a un costo excesivamente alto). Esta situación puede ser causada por una variedad de factores que abarcan desde una cantidad inusual de depositantes que desea retirar sus fondos hasta la imposibilidad de vender un instrumento financiero en el mercado cuando esto resulte necesario.

Como mínimo, la estructura de monitoreo, control y gestión de la liquidez, debe incluir al Comité de Administración de Activos y Pasivos. El Presidente y el Gerente Financiero tienen la responsabilidad primordial de garantizar el desarrollo eficiente de la administración de los activos y pasivos, decidiendo si es necesario contar con comités adicionales de activos y pasivos. La responsabilidad de apoyar el proceso de administración de activos y pasivos debe conferirse al Gerente Administrativo, con el apoyo del Tesorero, cuando sea necesario.

Adicionalmente se designa a un funcionario ejecutivo del área de Finanzas para asumir la responsabilidad de la administración de activos y pasivos.

SILVIA ESTELA GONDA
Gerente de Administración y Finanzas

GONZALO JAVIER FERNANDEZ COVARO
Vicepresidente

JUAN ANDRES MAROTTA
Presidente

Véase nuestro informe de fecha 10 de marzo de 2022
PRICE WATERHOUSE & CO. S.R.L.

Véase nuestro informe de fecha
10 de marzo de 2022
Por Comisión Fiscalizadora

(Socio)
CPCECABA Tº 1 Fº 17

Síndico

Denominación de la Entidad: HSBC BANK ARGENTINA S.A.

Domicilio: Bouchard 557 Piso 20 – Ciudad Autónoma de Buenos Aires

NOTAS A LOS ESTADOS FINANCIEROS AL 31 DE DICIEMBRE DE 2021 Y 2020, EXPRESADOS EN MONEDA HOMOGENEA

Nota 30. Sobre gestión de capital y políticas de riesgos (Cont.)

30.1. Gestión de capital (Cont.)

30.1.2. Riesgo de liquidez (Cont.)

Todas las unidades de administración de activos y pasivos cuentan con una línea de reporte funcional al Responsable Regional de Administración de Activos y Pasivos, quien, a su vez, tendrá una línea de reporte funcional al Responsable Global de Administración de Activos y Pasivos.

	Menor a 1 mes	De 1 a 6 meses	De 6 a 12 meses	De 12 meses a 5 años	Mayor a 5 años	Sin vencimiento	31/12/2021
Activos							
Títulos de deuda a valor razonable con cambios en resultados	-	-	-	-	-	11.605.076	11.605.076
Instrumentos derivados	508.421	-	-	-	-	-	508.421
Operaciones de pase	83.020.046	-	-	-	-	-	83.020.046
Otros activos financieros	26.486.007	-	-	-	-	-	26.486.007
Préstamos y otras financiaciones	36.643.432	83.846.512	23.568.684	13.527.284	19.342.043	-	176.927.955
Otros títulos de deuda	90.340.886	-	-	-	-	-	90.340.886
Activos financieros entregados en garantía	10.412.865	-	-	-	-	-	10.412.865
Pasivos							
Depósitos	390.202.172	14.095.202	10.487.282	187.869	-	-	414.972.525
Instrumentos derivados	21.395	45.423	11.893	-	-	-	78.711
Otros pasivos financieros	59.128.129	51.497	73.373	136.537	290.158	1.274.081	60.953.775
Financiaciones recibidas del BCRA y otras instituciones financieras	869.849	-	-	-	-	-	869.849
Obligaciones negociables subordinadas	-	-	212.869	426.907	425.737	9.300.892	10.366.405

SILVIA ESTELA GONDA
Gerente de Administración y Finanzas

GONZALO JAVIER FERNANDEZ COVARO
Vicepresidente

JUAN ANDRES MAROTTA
Presidente

Véase nuestro informe de fecha 10 de marzo de 2022
PRICE WATERHOUSE & CO. S.R.L.

Véase nuestro informe de fecha
10 de marzo de 2022
Por Comisión Fiscalizadora

(Socio)
CPCECABA Tº 1 Fº 17

Síndico

Denominación de la Entidad: HSBC BANK ARGENTINA S.A.

Domicilio: Bouchard 557 Piso 20 – Ciudad Autónoma de Buenos Aires

NOTAS A LOS ESTADOS FINANCIEROS AL 31 DE DICIEMBRE DE 2021 Y 2020, EXPRESADOS EN MONEDA HOMOGENEA

Nota 30. Sobre gestión de capital y políticas de riesgos (Cont.)

30.1. Gestión de capital (Cont.)

30.1.2. Riesgo de liquidez (Cont.)

	Menor a 1 mes	De 1 a 6 meses	De 6 a 12 meses	De 12 meses a 5 años	Mayor a 5 años	Sin Vencimiento	31/12/2020
Activos							
Títulos de deuda a valor razonable con cambios en resultados	-	-	-	-	-	7.258.985	7.258.985
Instrumentos derivados	119.405	-	-	-	-	-	119.405
Operaciones de pase	45.007.722	-	-	-	-	-	45.007.722
Otros activos financieros	14.704.001	-	-	-	-	-	14.704.001
Préstamos y otras financiaciones	46.675.194	80.979.777	18.464.617	19.048.120	13.030.293	-	178.198.001
Otros títulos de deuda	106.766.710	-	-	-	-	-	106.766.710
Activos financieros entregados en garantía	12.874.325	-	-	-	-	-	12.874.325
Pasivos							
Depósitos	-	360.045.798	87.276.274	831	-	-	447.322.903
Instrumentos derivados	14.705	2.260	2.131	-	-	-	19.096
Operaciones de pase	499.195	-	-	-	-	-	499.195
Otros pasivos financieros	43.061.649	66.850	98.770	172.513	296.504	1.227.104	44.923.390
Financiaciones recibidas del BCRA y otras instituciones financieras	4.313.550	-	-	-	-	-	4.313.550
Obligaciones negociables emitidas	-	1.470.835	-	-	-	-	1.470.835
Obligaciones negociables subordinadas	-	-	252.741	256.909	505.483	11.802.682	12.817.815

30.1.3. Riesgo de Crédito

El banco cuenta con departamentos de Riesgo de Crédito, dependientes del Jefe de Riesgos (Chief Risk Officer (CRO)) e independientes de las áreas de negocio, cuyo objetivo es gestionar el riesgo de crédito asegurando una adecuada identificación, evaluación, seguimiento, control y mitigación del mismo, lo que involucra diversos procesos, entre ellos, el otorgamiento de financiaciones, su seguimiento posterior y, en caso de incumplimiento, su recupero.

Las Gerencias de Riesgo de Crédito tienen a su cargo gestionar el riesgo de crédito, adoptando los mecanismos que permitan una comunicación, interacción y coordinación efectiva con los responsables de los otros riesgos.

Mediante estos departamentos, la Entidad se asegura un proceso de evaluación de su vulnerabilidad ante los eventos de riesgos crediticios para así comprender mejor su perfil de riesgo y, en su caso, adoptar las medidas correctivas que sean pertinentes.

Complementariamente, otra de las funciones relevantes a cargo de las Gerencias de Riesgo de Crédito es la de coordinar la implementación de las mejores prácticas internacionales aplicadas por el grupo HSBC con los requerimientos locales determinados por el BCRA. Para ello se elaboran políticas, prácticas y procedimientos acordes a la Entidad y fomenta que todo el personal evidencie un alto grado de compromiso en cuanto a mantener una sólida cultura de la gestión del riesgo crediticio como parte de los procesos diarios del Banco.

A los fines de la gestión y administración del riesgo crediticio, la gestión se divide en función del enfoque que los riesgos ameriten, determinado, básicamente, a partir del tamaño y relevancia de las exposiciones, lo cual posibilita distintos enfoques para su administración. En este sentido, para las carteras compuestas por créditos no concentrados, diversificados y con altos volúmenes de prestatarios, el enfoque es el de cartera de consumo, mientras que para los clientes de carteras que no poseen las características antes mencionadas, la administración de los mismos recibe un enfoque mayorista con un seguimiento individual menos estandarizado.

En tanto lo anterior, existen gerencias de riesgo especializadas según el enfoque que demande cada cliente, a saber:

- Gerencia de Riesgo Crediticio Minorista
- Gerencia de Riesgo Crediticio Mayorista

SILVIA ESTELA GONDA
Gerente de Administración y Finanzas

GONZALO JAVIER FERNANDEZ COVARO
Vicepresidente

JUAN ANDRES MAROTTA
Presidente

Véase nuestro informe de fecha 10 de marzo de 2022
PRICE WATERHOUSE & CO. S.R.L.

Véase nuestro informe de fecha
10 de marzo de 2022
Por Comisión Fiscalizadora

(Socio)
CPCECABA Tº 1 Fº 17

Síndico

Denominación de la Entidad: HSBC BANK ARGENTINA S.A.

Domicilio: Bouchard 557 Piso 20 – Ciudad Autónoma de Buenos Aires

NOTAS A LOS ESTADOS FINANCIEROS AL 31 DE DICIEMBRE DE 2021 Y 2020, EXPRESADOS EN MONEDA HOMOGENEA

Nota 30. Sobre gestión de capital y políticas de riesgos (Cont.)

30.1. Gestión de capital (Cont.)

30.1.3. Riesgo de Crédito (Cont.)

Se detalla a continuación la calidad crediticia de los Activos Financieros de la Entidad:

Rating	31/12/2021	31/12/2020
Títulos Públicos y Privados		
Valor Razonable con cambios en Resultados		
BB	-	-
B Minus	9.450	-
CCC+	11.466.779	-
C		1.466.678
D	128.853	5.792.307
Valor Razonable con cambios en ORI		-
BB	-	-
B Minus	-	-
C	51.805.639	78.092.186
D	38.534.343	28.672.902
Total	101.945.064	114.024.073

Deterioro de Instrumentos Financieros

La Entidad provisiona los Préstamos de acuerdo al tipo de cartera del préstamo, realizando un análisis individual para cada cliente en el caso de aquellos clasificados como "Cartera Comercial" o "Cartera Asimilable a Consumo" y un análisis masivo en base a los días de mora para aquellos clientes clasificados como "Cartera de Consumo". Los criterios de provisionamiento seguidos por la Entidad fueron incluidos en la Nota 1.9.

La apertura por plazos de préstamos y otras financiaciones se encuentra en el Anexo D.

Los movimientos de las provisiones se encuentran detallados en el Anexo R.

Se detalla a continuación el impacto en los resultados de la Entidad de las provisiones por deterioro durante el ejercicio 2021 y 2020:

	31/12/2021	31/12/2020
Previsiones Cartera Consumo	2.291.159	2.167.808
Previsiones Cartera Comercial y Asimilable	73.084	2.412.222
Recupero / (Desafectación) de Previsiones	(682.486)	907.504
Total	1.681.757	5.487.534

30.1.4. Riesgo Operacional

El Banco ha definido el Riesgo Operacional como el riesgo de no alcanzar las estrategias u objetivos que resulta de los procesos internos inadecuados o deficientes, de personas, de sistemas, de eventos externos e inclusive del riesgo legal. Los riesgos legales comprenden, pero no se limitan a, la exposición a multas, penalizaciones o daños punitivos que resultan de acciones de supervisión, así como de acuerdos privados.

Se incluyen en la definición de riesgo operacional a todos los riesgos no financieros y están sujetos a una gestión periódica para mitigar tanto los impactos directos (pérdidas operacionales) como indirectos (impacto en el servicio a los clientes, en la reputación de la Entidad y/o regulatorio).

Los siete riesgos no financieros son:

- Riesgo de Información financiera y de impuestos
- Riesgo de Resiliencia
- Riesgo de Crimen Financiero y Fraude
- Riesgo de Personas
- Riesgo de Cumplimiento Regulatorio
- Riesgo Legal
- Riesgo de Modelos

SILVIA ESTELA GONDA
Gerente de Administración y Finanzas

GONZALO JAVIER FERNANDEZ COVARO
Vicepresidente

JUAN ANDRES MAROTTA
Presidente

Véase nuestro informe de fecha 10 de marzo de 2022
PRICE WATERHOUSE & CO. S.R.L.

Véase nuestro informe de fecha
10 de marzo de 2022
Por Comisión Fiscalizadora

(Socio)
CPCECABA Tº 1 Fº 17

Síndico

Denominación de la Entidad: HSBC BANK ARGENTINA S.A.

Domicilio: Bouchard 557 Piso 20 – Ciudad Autónoma de Buenos Aires

NOTAS A LOS ESTADOS FINANCIEROS AL 31 DE DICIEMBRE DE 2021 Y 2020, EXPRESADOS EN MONEDA HOMOGÉNEA

30.1.4. Riesgo Operacional (Cont.)

El marco de gestión del riesgo operacional comprende las políticas, prácticas, procedimientos y estructuras con que cuenta la Entidad para una adecuada gestión del riesgo que le permita evaluar la suficiencia de capital, cubrir el apetito y la tolerancia al riesgo operacional, contener las pérdidas operacionales dentro de niveles aceptables y evaluar su vulnerabilidad ante eventos de forma tal que pueda comprender su perfil de riesgo operacional y, en caso de ser necesario, tomar las medidas correctivas de las políticas que sean pertinentes.

Este marco sigue cinco pasos para asegurar que se administra el riesgo para crecer de manera segura, entregar resultados justos para los clientes y mantener orden y transparencia en la identificación, evaluación, seguimiento, control y mitigación de este riesgo.

A continuación, se detallan los cinco pasos:

1. **Definir y posibilitar:** administrar el riesgo del mismo modo en todo el grupo HSBC y establecer una fuerte cultura de riesgo donde administrar el riesgo es una parte de cómo se trabaja. Para lograrlo se utiliza un set común de términos, definiciones, categorizaciones y herramientas que permiten un enfoque consistente. Comprende la definición de: taxonomía y apetito de riesgo, políticas y requerimientos de control, matriz de priorización del riesgo y sistema de registro (Helios).
2. **Identificar y evaluar:** conocer los riesgos, identificando su materialidad e impactos, para tomar las mejores decisiones. Esto se lleva a cabo por medio de las evaluaciones de riesgos y controles, la identificación y evaluación de eventos internos y externos, el análisis de sus impactos y registración en Helios. También incluye la medición del riesgo por medio del análisis de escenarios, el cálculo de capital económico y las pruebas de estrés.
3. **Administrar:** tener los controles suficientes para asegurar que el riesgo que se toma está dentro del apetito. Los controles comprenden los procesos, actividades y sistemas que se utilizan para prevenir, detectar y mitigar los riesgos. Esto se lleva a cabo por medio de la evaluación de controles, el monitoreo continuo y la validación (Assurance) de controles, así como las acciones tendientes a remediar debilidades de control.
4. **Consolidar e informar:** proveer de la información en tiempo y forma a quien corresponde. La fuente de información es Helios y es importante que sea de buena calidad para contribuir a la toma de decisiones adecuadas. Se lleva a cabo mediante el registro, reunión y análisis de la información y la generación de reportes.
5. **Gobierno:** permitir que los comités de gobierno se formen una visión holística del perfil de riesgo y el ambiente de control mediante el análisis y el desafío de la información que reciben con el objeto de asegurar una buena toma de decisiones.

30.1.5. Riesgo Reputacional

Se define al riesgo reputacional como aquel que está asociado a una percepción negativa sobre la Entidad financiera por parte de los clientes, contrapartes, accionistas, inversores, tenedores de deuda, analistas de mercado y otros participantes del mercado relevantes que afecta adversamente la capacidad de la Entidad financiera para mantener relaciones comerciales existentes o establecer nuevas y continuar accediendo a fuentes de fondeo tales como en el mercado interbancario o de titulización.

La reputación del Banco es un factor crítico para su éxito.

La Entidad tiene por política que todos sus empleados sean capaces de salvaguardar la reputación de HSBC manteniendo los niveles más altos de conducta en todo momento, estando al tanto de los temas, actividades y asociaciones que pudieran implicar un riesgo para el buen nombre de la compañía a nivel local, regional e internacional.

30.1.6. Riesgo Estratégico

El riesgo estratégico es el riesgo de que el Banco falle en la identificación y/o reaccione inapropiadamente a las oportunidades y amenazas que surgen de los cambios en el mercado, algunas de las cuales pueden emerger de cambios económicos y políticos, requerimientos de clientes, acciones de los competidores, tendencias demográficas, cambios regulatorios, entre otros.

La gestión del riesgo estratégico, a cargo de la Gerencia de Planeamiento, tiene el propósito de identificar, evaluar y administrar el riesgo existente en la estrategia con el fin de proteger los intereses y generar valor para el Banco. Debido a su relevancia, la misma debe estar en contacto permanente con la operatoria diaria y la variedad de negocios llevados a cabo.

La Gerencia de Planeamiento debe partir desde una perspectiva analítica del riesgo y evaluar los eventos o escenarios internos y externos que puedan afectar la capacidad del Banco, en el logro de sus objetivos. Asimismo, es necesario definir un umbral de tolerancia y el apetito al riesgo, como una guía para la toma de decisiones estratégicas.

La Entidad, ha establecido políticas y procedimientos incluyendo entre otras, la supervisión por parte del Directorio y la Alta Gerencia a fin de asegurar el seguimiento y control de los riesgos importantes previamente identificados y gestionados a través diferentes comités.

Con el objetivo de gestionar adecuadamente el riesgo estratégico, el Banco no solo considera el enfoque estratégico, el plan de negocios y los requerimientos futuros de capital, sino que también incluye en su plan estratégico cuál es el nivel deseado y las necesidades de capital, y cuáles son las fuentes externas de capital disponibles.

SILVIA ESTELA GONDA
Gerente de Administración y Finanzas

GONZALO JAVIER FERNANDEZ COVARO
Vicepresidente

JUAN ANDRES MAROTTA
Presidente

Véase nuestro informe de fecha 10 de marzo de 2022
PRICE WATERHOUSE & CO. S.R.L.

Véase nuestro informe de fecha
10 de marzo de 2022
Por Comisión Fiscalizadora

(Socio)
CPCECABA Tº 1 Fº 17

Síndico

Denominación de la Entidad: HSBC BANK ARGENTINA S.A.

Domicilio: Bouchard 557 Piso 20 – Ciudad Autónoma de Buenos Aires

NOTAS A LOS ESTADOS FINANCIEROS AL 31 DE DICIEMBRE DE 2021 Y 2020, EXPRESADOS EN MONEDA HOMOGÉNEA

Nota 30. Sobre gestión de capital y políticas de riesgos (Cont.)

30.1. Gestión de capital (Cont.)

30.1.7. Riesgo Ciberseguridad

El riesgo de ciberseguridad es inherente a la incorporación y utilización de nuevos servicios y tecnologías, siendo de suma importancia administrar y gestionar adecuadamente dicho riesgo. Para ello, la Entidad posee una robusta estructura global, regional y local construida alrededor de nuestras capacidades cibernéticas, con políticas, procedimientos y procesos alineados con la estrategia de ciberseguridad del Grupo, trabajando para garantizar un vínculo claro entre proyectos y controles, mejorando las métricas e informes operativos de ciberseguridad.

El marco del Instituto Nacional de Estándares y Tecnología (NIST), ampliamente considerado una metodología estándar de la industria, ha sido adoptado por la Entidad para administrar el riesgo de Ciberseguridad. Este marco NIST establece un conjunto básico de requisitos sobre cómo la organización puede evaluar y mejorar la capacidad para Identificar, Prevenir, Detectar, Responder y Recuperarse de los ciberataques. Esto se complementa con múltiples actividades en torno a la capacitación y la conciencia de nuestros empleados y clientes, impartiendo capacitaciones obligatorias y opcionales de seguridad cibernética, alcanzando a directores ejecutivos y no ejecutivos, como así también el resto de los empleados.

Durante el año 2021 en cuanto al Riesgo de Ciberseguridad, se observó un notorio incremento en prácticas fraudulentas valiéndose de técnicas de "Phishing" y "Vishing", mediante los cuales los atacantes obtienen datos de clientes desprevenidos para poder perpetrar el fraude. Las mencionadas prácticas, junto al delito de Ciberabuso de marca, han sido un común denominador en el sector financiero. El Banco ha identificado, prevenido, detectado y repelido satisfactoriamente estos ataques y también ha realizado campañas de concientización dirigidas a clientes y usuarios para alertar y prevenir este tipo de fraudes.

Nota 31. Partidas fuera de Balance

En el curso normal de su negocio, la Entidad, con el fin de satisfacer las necesidades de financiación de sus clientes, instrumenta operaciones que se registran fuera de balance. Estos instrumentos exponen a la Entidad a riesgo de crédito además de las financiaciones reconocidas en el activo. Estos instrumentos financieros incluyen cartas de crédito, garantías otorgadas y aceptaciones. Se utilizan las mismas políticas de crédito para garantías y otorgamiento de préstamos. Los compromisos y garantías pendientes no representan un riesgo crediticio inusual.

Garantías otorgadas

El banco emisor se compromete a reembolsar la pérdida al beneficiario si el deudor garantizado incumple con su obligación al vencimiento.

Créditos Documentarios de exportación e importación

- a) **Cartas de crédito de exportación:** Son instrumentos de pago que emite un banco del exterior (emisor) por cuenta y orden del importador. A través de ellos, el banco emisor se compromete a pagar al exportador en el plazo establecido, siempre que se cumpla con las condiciones documentales expresadas.
- b) **Carta de crédito de importación:** Son instrumentos de pago que emitimos por cuenta y orden del importador, quien solicita a su banco garantizar el pago de los bienes y/o servicios a un beneficiario, siempre y cuando se cumplan las condiciones acordadas con su proveedor en la Carta de Crédito.

A continuación, se detalla la apertura de la cartera de garantías otorgadas según su plazo de vencimiento:

Cartera	Hasta	Hasta	Hasta	Hasta	Hasta	más de	31/12/2021
vencida	1 mes	3 meses	6 meses	12 meses	24 meses	24 meses	
811.386	2.612.062	1.270.428	727.260	772.527	202.105	1.788.383	8.184.151

Cartera	Hasta	Hasta	Hasta	Hasta	Hasta	más de	31/12/2020
vencida	1 mes	3 meses	6 meses	12 meses	24 meses	24 meses	
448.327	1.476.210	3.827.848	3.984.636	3.916.576	715.284	3.301.275	17.670.156

Responsabilidades por operaciones de Comercio Exterior

Son compromisos condicionales para transacciones de comercio exterior asumidos por la Entidad por créditos documentarios utilizados y por letras aceptadas vinculadas con operaciones de comercio exterior, en ambos casos de pago diferido.

A continuación, se detalla el riesgo de crédito asociado a este tipo de operaciones:

	31/12/2021	31/12/2020
Garantías otorgadas	3.476.312	10.949.475
Responsabilidades por operaciones de comercio exterior	382.239	818.896
Créditos documentarios	4.325.600	5.901.785

SILVIA ESTELA GONDA
Gerente de Administración y Finanzas

GONZALO JAVIER FERNANDEZ COVARO
Vicepresidente

JUAN ANDRES MAROTTA
Presidente

Véase nuestro informe de fecha 10 de marzo de 2022
PRICE WATERHOUSE & CO. S.R.L.

Véase nuestro informe de fecha
10 de marzo de 2022
Por Comisión Fiscalizadora

Denominación de la Entidad: HSBC BANK ARGENTINA S.A.

Domicilio: Bouchard 557 Piso 20 – Ciudad Autónoma de Buenos Aires

NOTAS A LOS ESTADOS FINANCIEROS AL 31 DE DICIEMBRE DE 2021 Y 2020, EXPRESADOS EN MONEDA HOMOGENEA

Nota 31. Partidas fuera de Balance (Cont.)

Adicionalmente, la Entidad registra los cheques por debitar y por acreditar, así como otros elementos en el proceso de cobranza, en partidas fuera de balance hasta que el instrumento relacionado sea aprobado o aceptado. El riesgo de pérdida en estas transacciones de compensación no es significativo.

	31/12/2021	31/12/2020
Valores por acreditar	2.911.540	3.903.726
Valores al cobro	1.359.967	3.527.536

Por otro lado, la Entidad mantiene valores en custodia al 31 de diciembre de 2021 y 2020, los cuales ascienden a miles de pesos 94.511.875 y 163.351.633, respectivamente.

Por último, la Entidad actúa como fiduciario en virtud de acuerdos de fideicomiso para garantizar obligaciones derivadas de un contrato entre partes. Al 31 de diciembre de 2021 y 2020, el monto registrado en fondos de fideicomiso asciende a miles de pesos 117.073 y 120.352, respectivamente.

Nota 32. Participaciones y partes relacionadas

Transacciones y saldos entre partes relacionadas

La Entidad posee influencia significativa cuando puede influir sobre las decisiones financieras y operativas de otra entidad pero no puede ejercer el control sobre las mismas. Para la determinación de dichas situaciones, no solamente se observan los aspectos legales sino además la naturaleza y sustanciación de la relación.

Entidad controladora

La Entidad es controlada por la siguiente Sociedad:

Nombre	Naturaleza	Actividad principal	Lugar de radicación	Porcentaje de participación	
				31/12/2021	31/12/2020
HSBC Argentina Holdings S.A.	+50% derechos a voto	Operaciones de inversión	Argentina	99,98	99,98

Partes Relacionadas

La información correspondiente a las partes relacionadas al 31 de diciembre de 2021 y 2020 es la siguiente:

Nombre	Naturaleza	Lugar de radicación	Porcentaje de participación	
			31/12/2021	31/12/2020
HSBC Global Asset Management Argentina S.A.	Asociada	Argentina	43,56	43,56

Personal Clave

Las retribuciones percibidas por el personal clave del Banco al 31 de diciembre de 2021 y 2020 ascienden a miles de pesos 544.496 y 293.715 la composición de la cantidad de personal alcanzado, es la siguiente:

Jerarquía	31/12/2021	31/12/2020
Directores Titulares	1	1
Alta Gerencia	12	12

Directores, Síndicos y Familiares	31/12/2021	31/12/2020
	Miles de pesos	
Tarjetas de Crédito	1.223	1.247

SILVIA ESTELA GONDA
Gerente de Administración y Finanzas

GONZALO JAVIER FERNANDEZ COVARO
Vicepresidente

JUAN ANDRES MAROTTA
Presidente

Véase nuestro informe de fecha 10 de marzo de 2022
PRICE WATERHOUSE & CO. S.R.L.

Véase nuestro informe de fecha
10 de marzo de 2022
Por Comisión Fiscalizadora

(Socio)
CPCECABA Tº 1 Fº 17

Síndico

Denominación de la Entidad: HSBC BANK ARGENTINA S.A.

Domicilio: Bouchard 557 Piso 20 – Ciudad Autónoma de Buenos Aires

NOTAS A LOS ESTADOS FINANCIEROS AL 31 DE DICIEMBRE DE 2021 Y 2020, EXPRESADOS EN MONEDA HOMOGENEA

Nota 32. Participaciones y partes relacionadas (Cont.)

Transacciones y saldos entre partes relacionadas (Cont.)

A continuación se detallan los saldos y transacciones más significativas con partes relacionadas:

Estado de situación financiera

	31/12/2021	31/12/2020
	En miles de pesos	
Sociedad Controlante		
HSBC Argentina Holdings S.A.		
Otros activos no financieros	22.230	3.298
Depósitos	952	7.156
Otros pasivos no financieros	-	27.162
Asociada		
HSBC Global Asset Management Argentina SA		
Otros activos no financieros	9.359	783
Depósitos	68.694	31.783

Estado de resultados

	31/12/2021	31/12/2020
	En miles de pesos	
Sociedad Controlante		
HSBC Argentina Holdings S.A.		
Ingresos por comisiones	328	679
Otros ingresos operativos	13.233	15.084
Gastos de Administración	153.829	302.835
Asociada		
HSBC Global Asset Management Argentina SA		
Otros ingresos operativos	4.564	4.424

Cabe mencionar, que las transacciones efectuadas entre partes relacionadas se han llevado a cabo en condiciones de equivalencia a las de transacciones con independencia mutua entre las partes.

Nota 33. Información adicional requerida por el BCRA

33.1. Seguro de Garantía de los Depósitos

La Entidad se encuentra adherida al sistema de Seguros de Garantías de los Depósitos establecido por la Ley N° 24.485, Decretos Reglamentarios N° 540/95, N° 1292/96, N° 1127/98 y la Comunicación "A" 2337 y complementarias del BCRA. El sistema de Seguro de Garantía de los Depósitos, el cual es limitado, obligatorio y oneroso, se ha creado con el objeto de cubrir los riesgos de los depósitos bancarios, en forma subsidiaria y complementaria al sistema de privilegios y protección de depósitos establecido por la Ley de Entidades Financieras. La garantía cubre la devolución hasta el límite del capital desembolsado y los intereses devengados hasta la fecha de renovación de la autorización para funcionar o fecha de suspensión de la Entidad. Con fecha 16 de abril de 2020, a través de la Comunicación "A" 6973, el BCRA estableció que a partir del 1 de mayo del 2020, se eleve el importe de la garantía de los depósitos a que se refieren los puntos de "Cobertura. Monto y formalidades" e "Instrumentación", el cual pasará de \$ 1.000.000 a \$ 1.500.000.

Al 31 de diciembre de 2021 y 2020, la Entidad ha registrado los aportes realizados en el rubro "Otros gastos operativos".

SILVIA ESTELA GONDA
Gerente de Administración y Finanzas

GONZALO JAVIER FERNANDEZ COVARO
Vicepresidente

JUAN ANDRES MAROTTA
Presidente

Véase nuestro informe de fecha 10 de marzo de 2022
PRICE WATERHOUSE & CO. S.R.L.

Véase nuestro informe de fecha
10 de marzo de 2022
Por Comisión Fiscalizadora

(Socio)
CPCECABA T° 1 F° 17

Síndico

Denominación de la Entidad: HSBC BANK ARGENTINA S.A.

Domicilio: Bouchard 557 Piso 20 – Ciudad Autónoma de Buenos Aires

NOTAS A LOS ESTADOS FINANCIEROS AL 31 DE DICIEMBRE DE 2021 Y 2020, EXPRESADOS EN MONEDA HOMOGENEA

Nota 33 Información adicional requerida por el BCRA (Cont.)

33.2 Bienes de disponibilidad restringida

33.2.1. Depósitos en Garantía

33.2.1.1. Títulos Públicos que permanecen en garantía de depósitos de ANSES

Al 31 de diciembre de 2021 y 2020, se mantenían en custodia títulos valores por miles de pesos 92.225.971 y 132.742.959, respectivamente, los cuales se incluyen en cuentas fuera de balance.

33.2.1.2. Títulos Públicos en garantía por operatoria Rofex y MAE

El rubro “Activos financieros entregados en garantía – Depósitos en Garantía” al 31 de diciembre de 2021 miles de pesos 1.143.384, correspondientes a los siguientes bonos, Bonar 2022 (VN 749M); BONCER 2022 (VN100M) y Lecer 28/02/22 (VN135M) .

El rubro “Activos financieros entregados en garantía – Depósitos en Garantía” al 31 de diciembre de 2020 miles de pesos 1.678.363, correspondientes a los siguientes bonos, Lete Pesos 26/02/2021 (VN 690.000), Bonos del Tesoro Nacional en Pesos con Ajuste por CER 1% (VN 200.000), y Bonos del Tesoro Nacional en Pesos Badlar Privada + 100 pbs. Venc. 05.08.2021 (VN 152.000).

Los títulos fueron entregados en garantía como consecuencia de los contratos firmados para operar en Rofex, los cuales establecen que se deben constituir garantías para cubrir las posiciones abiertas que el agente posea en dichos mercados.

33.2.1.3. Fondo de Garantías de Tarjetas de Crédito

Al 31 de diciembre de 2021 y 2020, la Entidad mantiene registrado en el rubro “Activos financieros entregados en garantía – Depósitos en Garantía” correspondientes a saldos relacionados con su operatoria de tarjetas de crédito por miles de pesos 1.475.241 y 1.571.841, respectivamente.

33.2.1.4. Depósitos en garantía por locación de inmuebles

Al 31 de diciembre de 2021 y 2020, la Entidad mantiene registrado en el rubro “Activos financieros entregados en garantía – Depósitos en Garantía” correspondientes a saldos por locación de inmuebles por miles de pesos 17.803 y 32.102, respectivamente.

33.2.1.5. Depósitos en garantía agente contrapartida Ley 26.831 de Mercado de Capitales

Al 31 de diciembre de 2021 y 2020, la Entidad mantiene registrado en el rubro “Activos financieros entregados en garantía – Depósitos en Garantía” saldos relacionados a la función de agente de ALyC y AN establecido por la Ley 26.831 miles de pesos 38.220 y 45.728, respectivamente, (correspondiente a VN 500 Discount Bond 2033 Ley Argentina y a VN 400 Bono USD 2035 LNYK).

33.2.1.6. Depósitos en garantía por operaciones de pases

Al 31 de diciembre de 2021 y 2020, la Entidad ha registrado en el rubro “Activos financieros entregados en garantía – Depósitos en Garantía” saldos en pesos como garantía por aforos y la realización de operaciones de pase por miles de pesos 26.101 y miles de pesos 87.299, respectivamente.

33.2.1.7. Depósitos en garantía por operaciones de derivados

Al 31 de diciembre de 2021 y 2020, la Entidad ha registrado en el rubro “Activos financieros entregados en garantía – Depósitos en Garantía” saldos en pesos como garantía por aforos y la realización de operaciones de futuros por miles de pesos 1.100 y 1.660, respectivamente.

33.2.2. Embargos

Al 31 de diciembre de 2021 y 2020, la Entidad mantiene registrado en el rubro “Activos financieros entregados en garantía – Saldo Embargado” miles de pesos 27.067 y 26.587, respectivamente.

33.2.3.1 Programa de Crédito para el Desarrollo de la Producción y el Empleo en la Provincia de San Juan a través del Banco Interamericano de Desarrollo (BID) - Préstamos documentados

En el marco del Programa de Crédito para el Desarrollo de la Producción y el Empleo en la Provincia de San Juan del BID y de acuerdo con lo establecido por la Comunicación “A” 5481 del BCRA, la Entidad ofreció en garantía préstamos documentados cuyo valor al 31 de diciembre de 2021 y 2020, asciende a miles de pesos 4.876 y 15.143. Los mismos se incluyen en el rubro “Préstamos y otras financiaciones – Documentos”.

33.2.3.2 Programa de Créditos Sectoriales de la Provincia de San Juan. Fondo de financiamiento de Inversiones Productivas (FONDEFIN)

En el marco del Programa de Créditos Sectoriales de la Provincia de San Juan y de acuerdo con lo establecido por la Comunicación “A” 5906 del BCRA, la Entidad ofreció en garantía títulos públicos (Bonos DIPC en pesos, por un valor nominal 1.200.000) cuyo valor al 31 de diciembre de 2020 asciende a miles de pesos 34.020, respectivamente que se incluyen en el rubro Activos financieros entregados en garantía – Depósitos en Garantía”.

SILVIA ESTELA GONDA
Gerente de Administración y Finanzas

GONZALO JAVIER FERNANDEZ COVARO
Vicepresidente

JUAN ANDRES MAROTTA
Presidente

Véase nuestro informe de fecha 10 de marzo de 2022
PRICE WATERHOUSE & CO. S.R.L.

Véase nuestro informe de fecha
10 de marzo de 2022
Por Comisión Fiscalizadora

(Socio)
CPCECABA Tº 1 Fº 17

Síndico

Denominación de la Entidad: HSBC BANK ARGENTINA S.A.

Domicilio: Bouchard 557 Piso 20 – Ciudad Autónoma de Buenos Aires

NOTAS A LOS ESTADOS FINANCIEROS AL 31 DE DICIEMBRE DE 2021 Y 2020, EXPRESADOS EN MONEDA HOMOGENEA

Nota 33 Información adicional requerida por el BCRA (Cont.)

33.2 Bienes de disponibilidad restringida

33.2.4. Cuentas especiales de garantías a favor de las cámaras electrónicas de compensación

Al 31 de diciembre de 2021 y 2020, la Entidad mantiene registrados en el rubro “Activos financieros entregados en garantía – BCRA cuentas especiales de garantía” miles de pesos 7.722.170 y 9.210.346, correspondientes a garantías a favor de las cámaras electrónicas de compensación y para la cobertura de la liquidación de operaciones con tarjetas de crédito, vales de consumo y en cajeros automáticos.

33.3. Actividades Fiduciarias

Al 31 de diciembre de 2021 y 2020, la Entidad administraba, en su carácter de fiduciario, el siguiente Fideicomiso Financiero:

Fideicomiso	Activo Fideicomitado	Activos netos (1)
Transportadora de Gas del Norte Serie 01	Fondos de Inversión p/ la adquisición de activos fiduciarios	117.073

(1) Corresponde a saldos de la Sociedad sobre balance auditado al 31 de diciembre de 2019.

33.4. Cumplimiento de disposiciones requeridas por la CNV

Con fecha 5 de septiembre de 2013 la CNV emitió la Resolución General N° 622. Considerando la operatoria que actualmente realiza la Entidad, y conforme a las diferentes categorías de agentes que establece la mencionada Resolución, la Entidad se inscribió ante dicho Organismo para las siguientes categorías de agentes: de custodia de productos de inversión colectiva, fiduciarios financieros y fiduciarios no financieros y de liquidación y compensación y agente de negociación propio.

Con fecha 6 de diciembre de 2019 la CNV emitió la Resolución General N° 821 con el objetivo de actualizar los montos del patrimonio neto mínimo y de la contrapartida mínima.

El patrimonio neto (PN) mínimo requerido y la contrapartida líquida exigida por dicha Resolución de CNV para cada categoría de agente se detalla a continuación:

Categoría de Agente	PN Mínimo (miles de pesos) (1)	Contrapartida Líquida (miles de pesos) (2)
Agente de Liquidación y Compensación y Agente de Negociación Propio	22.182	11.091
Agente de Custodia de Productos de Inversión Colectiva de Fondos Comunes de Inversión (3)	8.500	4.250
Fiduciario Financiero	3.000	1.500

(1) Según la RG 821/2019 publicada por la CNV, los agentes deben contar con un patrimonio neto mínimo total equivalente a CUATROCIENTAS SETENTA MIL TRESCIENTAS CINCUENTA (470.350) Unidades de Valor Adquisitivo (UVA) actualizables por el Coeficiente de Estabilización de Referencia (CER) – Ley N° 25.827-, el que deberá surgir de sus estados contables semestrales y anuales.

(2) El agente deberá contar con un importe de contrapartida líquida, un mínimo del CINCUENTA POR CIENTO (50%) del importe del patrimonio neto mínimo de cada una de las categorías de agente de acuerdo a la matriz de actividades compatibles.

(3) Al 31 de diciembre de 2021, la Entidad computó para la determinación del patrimonio neto mínimo y la contrapartida líquida los catorce Fondos Comunes de Inversión mencionados en la sección “Agente de custodia de Fondos Comunes de Inversión”, los dos Fondos Comunes de Inversión liquidados (Investire Ahorro e Investire Renta en pesos), considerando que se encuentra pendiente por parte de la CNV la resolución final sobre la cancelación de los mismos

Los activos que conforman la contrapartida líquida se individualizan en el siguiente cuadro:

Contrapartida Líquida	Saldos 31/12/2021 en miles de pesos
Activos Disponibles en Pesos y en otras monedas	547
Disponibilidades - B.C.R.A.	
Cuenta código 00150 - B.C.R.A. cuenta corriente en pesos	547
Activos en instrumentos locales (1)	16.294
Títulos Públicos Nacionales DISC B.2033 LARG CER depositados en	
Cuenta caja de Valores 6200135	16.294

(1) Los instrumentos computables para la contrapartida líquida se incluyen en el rubro “Activos financieros entregados en garantía”

Al 31 de diciembre de 2021 el patrimonio neto de la Entidad asciende a miles de pesos 84.145.765 cumpliendo con la exigencia mínima requerida por la CNV. Adicionalmente, cumple con la exigencia de contrapartida líquida, correspondiente al 50% del importe del patrimonio neto mínimo de cada una de las categorías de agente de acuerdo a la matriz de actividades compatibles.

Por otro lado, cabe destacar que al 31 de diciembre de 2021 la Entidad cumplió con la exigencia de capitales mínimos determinada de acuerdo con lo dispuesto por las normas del BCRA.

SILVIA ESTELA GONDA
Gerente de Administración y Finanzas

GONZALO JAVIER FERNANDEZ COVARO
Vicepresidente

JUAN ANDRES MAROTTA
Presidente

Véase nuestro informe de fecha 10 de marzo de 2022
PRICE WATERHOUSE & CO. S.R.L.

Véase nuestro informe de fecha
10 de marzo de 2022
Por Comisión Fiscalizadora

(Socio)
CPCECABA Tº 1 Fº 17

Síndico

Denominación de la Entidad: HSBC BANK ARGENTINA S.A.

Domicilio: Bouchard 557 Piso 20 – Ciudad Autónoma de Buenos Aires

NOTAS A LOS ESTADOS FINANCIEROS AL 31 DE DICIEMBRE DE 2021 Y 2020, EXPRESADOS EN MONEDA HOMOGENEA

Nota 33 Información adicional requerida por el BCRA (Cont.)

33.4. Cumplimiento de disposiciones requeridas por la CNV (Cont.)

Agente de custodia de Fondos Comunes de Inversión

Al 31 de diciembre de 2021 y 2020, los patrimonios de los FCI son los siguientes:

Denominación	31/12/2021	31/12/2020
HF Pesos	95.131.446	85.319.955
HF Pesos Plus	9.384.257	8.544.244
HF Infraestructura	7.970.824	9.264.249
HF Pesos Renta Fija	4.742.378	926.508
HF Renta Fija Argentina	3.345.758	517.319
HF Desarrollo Abierto Pymes	2.997.641	3.946.112
HF Renta Dólares	2.535.478	3.202.620
HF Acciones Líderes	1.185.627	1.122.549
HF Acciones Argentinas	829.476	1.063.617
HF Renta Fija Estratégica	683.027	1.009.931
Roble Ahorro Dólares	45.986	58.132
HF Balanceado	2.347	2.451
HF Retorno Total	787	1.068
HF Multimercado	103	127
Total	128.855.135	114.978.882

Resolución N° 629/14 Y N° 632/14 (CNV) Guarda de documentación

En cumplimiento de las Resoluciones Generales N° 629 y N° 632 de CNV de fechas 14 de agosto de 2014 y 18 de septiembre de 2014 respectivamente, los terceros custodios de la documentación respaldatoria de las operaciones contables y demás documentación de gestión de la Entidad y su sociedad relacionada HSBC Global Asset Management Argentina SA no comprendida en el artículo 5 inciso a.3), sección I del capítulo V del título II de NT 2013, se detallan a continuación:

Custodio	Domicilio del depósito
Iron Mountain Argentina S.A.	Amancio Alcorta 2482 - Ciudad Autónoma de Buenos Aires Av. Pedro de Mendoza 2147 - Ciudad Autónoma de Buenos Aires Azara 1245 - Ciudad Autónoma de Buenos Aires San Miguel de Tucumán 601 Spegazzini - Provincia de Buenos Aires

33.5. Cuentas que identifican el cumplimiento de efectivo mínimo

La Entidad integra la relación técnica del efectivo mínimo considerando para el cómputo el saldo en cuentas corrientes y en cuentas a la vista del BCRA, registrados en el rubro "Efectivo y depósitos en bancos" y el saldo de las cuentas especiales registradas en el rubro "Activos financieros entregados en garantía". Los saldos de dichas cuentas cubren totalmente la exigencia en saldo promedio computable para el cierre de dichas fechas.

A continuación se detallan los saldos al 31 de diciembre de 2021 de los conceptos computados por la Entidad para la integración del efectivo mínimo:

Concepto	Saldos al 31/12/2021		
	Pesos	Dólares	Euros
Cuentas corrientes abiertas en el BCRA	46.000.000	573.114	737
Cuentas especiales de garantías a favor de las cámaras electrónicas de compensación y para la cobertura de la liquidación de operaciones con tarjetas de crédito, vales de consumo y en cajeros automáticos.	7.188.439	5.194	-

SILVIA ESTELA GONDA
Gerente de Administración y Finanzas

GONZALO JAVIER FERNANDEZ COVARO
Vicepresidente

JUAN ANDRES MAROTTA
Presidente

Véase nuestro informe de fecha 10 de marzo de 2022
PRICE WATERHOUSE & CO. S.R.L.

Véase nuestro informe de fecha
10 de marzo de 2022
Por Comisión Fiscalizadora

(Socio)
CPCECABA Tº 1 Fº 17

Síndico

Denominación de la Entidad: HSBC BANK ARGENTINA S.A.

Domicilio: Bouchard 557 Piso 20 – Ciudad Autónoma de Buenos Aires

NOTAS A LOS ESTADOS FINANCIEROS AL 31 DE DICIEMBRE DE 2021 Y 2020, EXPRESADOS EN MONEDA HOMOGENEA

33.6. Sanciones aplicadas a la Entidad financiera y sumarios iniciados por el BCRA

La Entidad ha sido notificada de las siguientes sanciones administrativas y/o disciplinarias:

a) Sanciones aplicadas por la UIF: Con fecha 11 de octubre de 2019, la Entidad fue notificada de la Resolución UIF 98 en el marco del sumario 144/13, en la cual se impone multa de miles de pesos 206; y otra por el mismo importe a ciertas personas físicas miembros del Directorio a la fecha de los hechos.

A la fecha de Los presentes estados financieros dicha resolución se encuentra apelada ante la Cámara de Apelaciones y pendiente de resolución.

Con fecha 17 de noviembre de 2020, la Entidad fue notificada de la Resolución UIF 47/20 en el marco del sumario 174/15 en la cual se impone multa de miles de pesos 550; y otra por el mismo importe a ciertas personas físicas miembros del Directorio a la fecha de los hechos.

A la fecha de Los presentes estados financieros dicha resolución se encuentra apelada ante la Cámara de Apelaciones y pendiente de resolución. La Dirección de la Entidad y sus asesores legales estiman que no existirían efectos patrimoniales adversos significativos que pudieran derivarse del resultado final de dichas acciones

b) Sanciones aplicadas por la CNV: Con fecha 6 de marzo de 2019 la Entidad fue notificada de la Resolución de la CNV en el marco del sumario 631/2014 en la cual se impone multa de miles de pesos 200 a aplicar a la Entidad en forma solidaria con los directores y síndicos al momento de los hechos. El 11 de marzo de 2021 la Cámara de Apelaciones revocó la multa y la CNV interpuso recurso extraordinario contra dicha sentencia, el cual fue rechazado el 13 de agosto de 2021. CNV interpuso recurso de queja ante la Corte Suprema de Justicia de la Nación motivo de dicho rechazo

Con fecha 17 de diciembre de 2020, la Entidad fue notificada de la Resolución de la CNV en el marco del sumario 632/14 en la cual se impone multa de miles de pesos 500 a aplicar a la Entidad en forma solidaria con los directores y síndicos al momento de los hechos.

El 21 de diciembre de 2021 la Cámara de Apelaciones confirmó la sanción de multa y ordenó a la CNV que redetermine el monto en virtud de que la multa que había tomado CNV como elemento agravante para sancionar (multa del sumario 631/2014) luego fue revocada. Se interpondrá recurso extraordinario contra la resolución de la Cámara de Apelaciones.

c) Sanciones aplicadas por el BCRA:

La Comunicación "A" 5689 establece que las Entidades Financieras deberán informar los sumarios iniciados por BCRA desde el momento en que la SEFyC notifique su apertura. A continuación se detallan actuaciones notificadas a la Entidad a la fecha de los presentes estados financieros, las cuales en opinión de la Entidad y sus asesores legales cuentan con una cobertura de provisiones suficientes para cubrir los riesgos asociados. La Dirección de la Entidad y sus asesores legales estiman que no existirían efectos patrimoniales adversos significativos que pudieran derivarse del resultado final de dichas acciones.

SILVIA ESTELA GONDA
Gerente de Administración y Finanzas

GONZALO JAVIER FERNANDEZ COVARO
Vicepresidente

JUAN ANDRES MAROTTA
Presidente

Véase nuestro informe de fecha 10 de marzo de 2022
PRICE WATERHOUSE & CO. S.R.L.

Véase nuestro informe de fecha
10 de marzo de 2022
Por Comisión Fiscalizadora

(Socio)
CPCECABA Tº 1 Fº 17

Síndico

Denominación de la Entidad: HSBC BANK ARGENTINA S.A.

Domicilio: Bouchard 557 Piso 20 – Ciudad Autónoma de Buenos Aires

NOTAS A LOS ESTADOS FINANCIEROS AL 31 DE DICIEMBRE DE 2021 Y 2020, EXPRESADOS EN MONEDA HOMOGENEA

33.6. Sanciones aplicadas a la Entidad financiera y sumarios iniciados por el BCRA (Cont.)

Fecha de Notificación	Tipo y N° de sumario	Personas sumariadas	Cargos imputados
20/10/2011	Cambiarío Sumario N° 4774 N° de expte. 101433/10	HSBC Bank Argentina S.A., y 4 personas físicas.	Presunto incumplimiento de lo dispuesto por la Comunicación "A" 4359 del B.C.R.A. al existir diferencias en operaciones de compra de inmuebles efectuadas por no residentes entre los montos recibidos por HSBC y los montos de las escrituras. El 6 de abril de 2017 se resolvió la absolución de culpa y cargo a los sumariados y el 18 de mayo de 2017 la Cámara de Apelaciones confirmó la absolución. El 13 de julio de 2017 se concedió el recurso extraordinario presentado por el Fiscal, el cual se encuentra pendiente de resolución ante la Corte Suprema de Justicia de la Nación.
15/12/2014	Cambiarío Sumario N°6074 N° de expte. 101111/11	HSBC Bank Argentina S.A., y 7 personas físicas.	Presunta omisión de supervisar la conducta de ex empleados en la registración de operaciones de cambio. El 8 de octubre de 2018 se dictó sentencia imponiendo multa de U\$S 2.000.000 al Banco y multas a las personas físicas involucradas. El 24 de octubre de 2018 la Entidad y personas físicas apelaron las multas impuestas. El 25 de abril de 2019 la Cámara de Apelaciones confirmó la multa de U\$S 2.000.000 impuesta al Banco, revocó las multas impuestas a 4 personas físicas y confirmó las multas impuestas a 2 personas físicas (ex empleados). Contra dicha sentencia, la Entidad interpuso recurso extraordinario, el cual se encuentra pendiente de resolución ante la Corte Suprema de Justicia de la Nación.
03/02/2015	Financiero Sumario N° 1426 N° de expte. 100007/15	HSBC Bank Argentina S.A., y 7 personas físicas.	Se imputa la inobservancia de la normativa que regula la descentralización en el exterior de las actividades relacionadas con tecnología informática y sistemas de información, e incumplimiento de los requisitos mínimos de gestión, implementación y control de los mismos. El 29 de julio de 2019 se impuso una multa en contra de la Entidad por la suma de \$945.000 y multas contra las personas físicas. El 26 de marzo de 2021 la Cámara de Apelaciones revocó las multas impuestas a la Entidad y a las personas físicas. Contra dicha sentencia, el BCRA interpuso recurso extraordinario, el cual se encuentra pendiente de resolución ante la Corte Suprema de Justicia de la Nación.
05/11/2015	Financiero Sumario N° 1460 N° de expte. 100343/15	HSBC Bank Argentina S.A. y 4 personas físicas.	Se imputa a la Entidad el supuesto incumplimiento de las normas mínimas sobre controles internos. Con fecha 20 de noviembre de 2015 se presentaron los descargos. El 1 de marzo de 2019 se dictó resolución imponiendo una multa al Banco de miles de pesos 3.442.500 y multas a las cuatro personas físicas. Dicha resolución fue apelada por el Banco y personas físicas. El 30 de diciembre de 2020 la Cámara de Apelación confirmó dichas multas. Contra dicha sentencia, la Entidad interpuso recurso extraordinario, el cual fue desestimado. El 15 de julio de 2021 la Entidad interpuso recurso de queja ante la Corte Suprema de Justicia de la Nación, el cual se encuentra pendiente de resolución.
22/02/2018	Financiero Sumario N° 1542 N° de expte. 100477/17	HSBC Bank Argentina S.A., y 3 personas físicas.	Se imputa a la Entidad el supuesto incumplimiento a la Comunicación "A" 6242 que ordenaba la inclusión del concepto "haber" dentro de las opciones disponibles de transferencias en online banking. El 3 de abril de 2019 se dictó resolución imponiendo una multa al Banco de miles de pesos 990.000 y multas a las 3 personas físicas. El 13 de agosto de 2020 la Cámara de Apelaciones confirmó dichas multas. El 28 de agosto de 2020 el Banco y las tres personas físicas interpusieron recurso extraordinario. El 15 de diciembre de 2020 la Cámara rechazó el recurso extraordinario y el 22 de diciembre de 2020 la Entidad interpuso recurso de queja ante la Corte Suprema de Justicia de la Nación, el cual se encuentra pendiente de resolución.
06/03/2021	Cambiarío Sumario N° 7539 N° de expte. 381/9/21	HSBC Bank Argentina S.A. y 3 personas físicas.	Se imputa a la Entidad el supuesto incumplimiento al régimen penal cambiario motivo de transferencias internacionales cursadas en 2019 a solicitud de dos empresas. Con fecha 7 de abril de 2021 la Entidad y personas físicas contestaron los descargos.

SILVIA ESTELA GONDA
Gerente de Administración y Finanzas

GONZALO JAVIER FERNANDEZ COVARO
Vicepresidente

JUAN ANDRES MAROTTA
Presidente

Véase nuestro informe de fecha 10 de marzo de 2022
PRICE WATERHOUSE & CO. S.R.L.

Véase nuestro informe de fecha
10 de marzo de 2022
Por Comisión Fiscalizadora

(Socio)

Síndico

Denominación de la Entidad: HSBC BANK ARGENTINA S.A.

Domicilio: Bouchard 557 Piso 20 – Ciudad Autónoma de Buenos Aires

NOTAS A LOS ESTADOS FINANCIEROS AL 31 DE DICIEMBRE DE 2021 Y 2020, EXPRESADOS EN MONEDA HOMOGENEA

Nota 33. Información adicional requerida por el BCRA (Cont.)

33.7 Emisión de obligaciones

La información relacionada a la emisión de obligaciones se encuentra mencionada en nota 20 a los presentes estados financieros.

33.8. Gestión de capital y política de transparencia en materia de Gobierno Societario

33.8.1. Gestión de capital

La información relacionada con la Gestión de capital se encuentra mencionada en nota 30 a los presentes Estados Financieros.

33.8. 2. Política de transparencia en materia de Gobierno Societario

Se describe a continuación la política de transparencia en materia de gobierno societario en función a lo requerido por la Comunicación "A" 6324, sus modificaciones y complementarias emitidas por el BCRA.

Estructura del Directorio, Alta Gerencia y Comités

De acuerdo a lo establecido en el Art. 11° del Estatuto Social y conforme las normas legales vigentes, la dirección y administración del Banco se encuentra a cargo de un Directorio compuesto por no menos de tres (3) ni más de siete (7) miembros titulares, que son elegidos por Asamblea de Accionistas, fijando su número para cada ejercicio. Asimismo, dicho cuerpo elige a los miembros suplentes cuyo número puede ser igual o menor al de los titulares. El Directorio tiene los más amplios poderes y atribuciones para la dirección, organización y administración del Banco, sin otras limitaciones que las que resultan de la legislación vigente y del Estatuto Social. La Asamblea de Accionista aprueba la gestión del Directorio y fija los honorarios de los directores en oportunidad de la aprobación de los estados financieros anuales.

Los Directores duran un ejercicio en sus funciones, pudiendo ser reelectos indefinidamente, según lo decida la Asamblea de Accionistas. El mandato de cada director se entiende prorrogado hasta el día en que sea reelegido o que sea designado su reemplazante. El Directorio sesiona válidamente con la mayoría absoluta de sus miembros y resuelve por mayoría de miembros presentes.

Composición del Directorio

Conforme lo resuelto por la Asamblea General Ordinaria de Accionistas celebrada el 29 de abril de 2021 y reunión de Directorio de distribución y aceptación de cargos de la misma fecha, el Directorio del Banco se encontraba integrado de la siguiente manera: Presidente: Juan Andrés Marotta; Vicepresidente: Gonzalo Javier Fernandez Covaro; Directores Titulares: Jorge O. Correa Vigliani (Director Independiente); José Alberto Schuster (Director Independiente); y Fernando Andrés Lapajne. Directora Suplente: Martin Eduardo Peusner; Juan Martín Parma, Natacha Moro; y Patricia Elena Bindi.

Con fecha 16 de diciembre de 2021, el Sr. Jorge Oscar Correa Vigliani presentó su renuncia irrevocable al cargo de Director Titular en el Banco, con efectos a partir del 1° de enero de 2022. En consecuencia, el Directorio actualmente se encuentra integrado por: Presidente: Juan Andrés Marotta; Vicepresidente: Gonzalo Javier Fernandez Covaro; Directores Titulares: José Alberto Schuster (Director Independiente), y Fernando Andrés Lapajne. Directora Suplente: Martin Eduardo Peusner; Juan Martín Parma, Natacha Moro; y Patricia Elena Bindi.

Se informa que los Directores Titulares y Suplentes designados han dado cumplimiento a las exigencias legales vigentes del BCRA en materia de evaluación de autoridades de las Entidades Financieras, en línea con las previsiones de la Comunicación "A" 6111 Sección 4.5. del BCRA.

Comités y Comisiones de Trabajo

Al 31 de diciembre de 2021, los comités y comisiones de trabajo que funcionan en el Banco, son los siguientes:

1. Comité de Alta Gerencia
2. Comité de Auditoría
3. Comité de Prevención del Lavado de Activos y Financiamiento del Terrorismo
4. Reunión de Administración de Riesgos
5. Comité de Tecnología Informática
6. Comité de Prueba de Estrés
7. Comité de Valuación de Productos de Tesorería
8. Comité de Experiencia del Cliente
9. Comité de Activos y Pasivos
10. Grupo de Trabajo de Legales y Cumplimiento

Estructura organizacional

Al 31 de diciembre de 2021 el Banco cuenta con una dotación de 3.191 empleados y una red de distribución de productos y servicios formada por un total de 109 sucursales distribuidas en todo el país, y dirige sus productos y servicios a tres grandes segmentos: Banca Minorista (WB), Comercial (CMB) y Global (GBM). Además, su línea de productos abarca tanto servicios financieros personales y comerciales, como banca de inversión, de títulos y custodia, administración de fondos y servicios de mercados de capitales.

SILVIA ESTELA GONDA
Gerente de Administración y Finanzas

GONZALO JAVIER FERNANDEZ COVARO
Vicepresidente

JUAN ANDRES MAROTTA
Presidente

Véase nuestro informe de fecha 10 de marzo de 2022
PRICE WATERHOUSE & CO. S.R.L.

Véase nuestro informe de fecha
10 de marzo de 2022
Por Comisión Fiscalizadora

Denominación de la Entidad: HSBC BANK ARGENTINA S.A.

Domicilio: Bouchard 557 Piso 20 – Ciudad Autónoma de Buenos Aires

NOTAS A LOS ESTADOS FINANCIEROS AL 31 DE DICIEMBRE DE 2021 Y 2020, EXPRESADOS EN MONEDA HOMOGÉNEA

Nota 33. Información adicional requerida por el BCRA (Cont.)

33.8. Gestión de capital y política de transparencia en materia de Gobierno Societario (Cont.)

33.8. 2. Política de transparencia en materia de Gobierno Societario (Cont.)

A la fecha de emisión de los Estados Financieros, el Organigrama General de la Entidad es el siguiente:

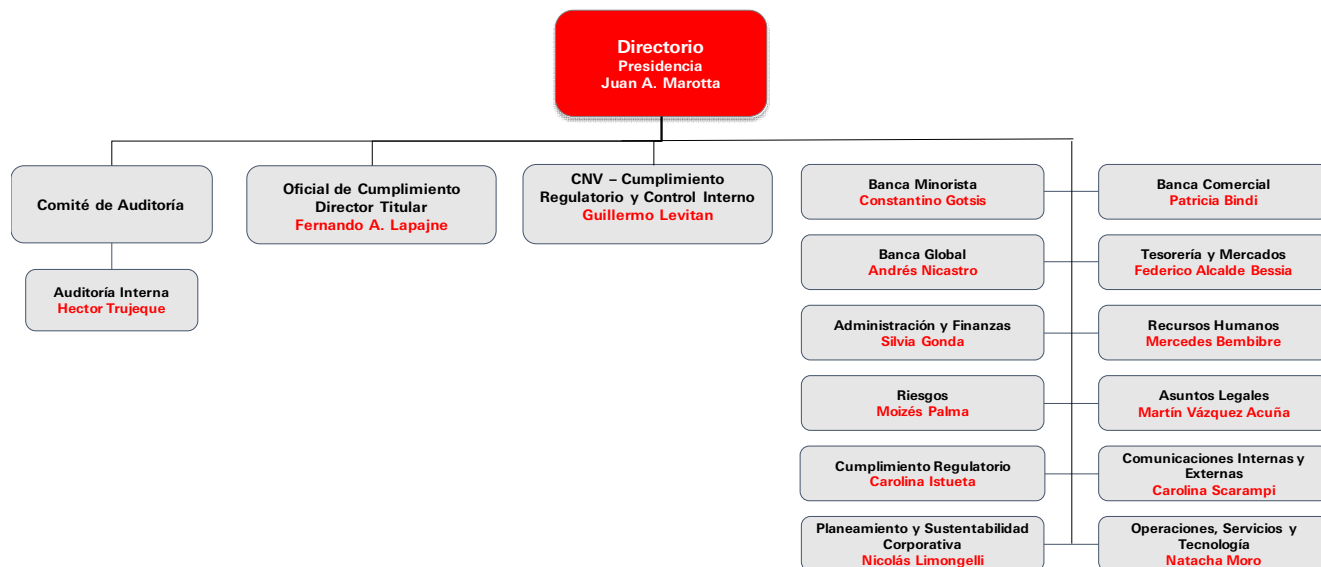

Estructura propietaria básica

El capital social autorizado y emitido total del Banco asciende a miles de pesos 1.244.126 y está dividido en dos clases de acciones, Clases “A” y “B”, todas ordinarias escriturales con un valor nominal unitario de \$1, de las cuales 852.117.003 acciones son Clase “A” y 392.008.586 acciones son Clase “B”.

Cada acción Clase “A” da derecho a un voto, y cada acción Clase “B” da derecho a cinco votos. Las acciones Clase “B” pueden convertirse en acciones Clase “A” de conformidad con el artículo 7 del estatuto social del Banco. Las dos clases de acciones tienen idénticos derechos en todo otro sentido.

El Estatuto Social de la Entidad autoriza a emitir acciones preferidas, pero hasta el momento no se han emitido.

Información cualitativa

Información relativa a sus prácticas de incentivos económicos al personal:

a) Información sobre el proceso de decisión utilizado para determinar la política de incentivos

- Descripción, conformación y atribuciones de los órganos que supervisan la remuneración

Los foros en los que se someten a revisión las iniciativas y acciones de Compensación e Incentivos, así como también los planes de sucesión, son el “Argentina People Committee” y el Directorio de HSBC Argentina Holdings S.A., conforme el siguiente detalle:

a) Argentina People Committee (APC): Es presidido por Head de Recursos Humanos de Argentina con asistencia de los integrantes del Executive Committee (en adelante, “EXCO”). Revisa y brinda su opinión en lo que respecta a las políticas, iniciativas y acciones locales, como así también para los planes de implementación local referidas a asuntos de Recursos Humanos, incluyendo las políticas de compensaciones e incentivos.

El APC impulsa los principales programas y decisiones relacionadas con el personal, como así también da su apoyo y guía a Recursos Humanos en la ejecución y gerenciamiento de esos programas.

EL APC es un comité ejecutivo compuesto por ejecutivos senior, quienes proporcionan retroalimentación, aprobación (cuando corresponda) y criterios comunes en lo que respecta a los objetivos estratégicos y prioridades para la Gente. Este foro es parte integral del Gobierno de Recursos Humanos, ya que brinda una oportunidad estructurada para medir la retroalimentación y satisfacción de los clientes internos respecto de sus servicios, así como garantizar el alineamiento entre el negocio y la estrategia y promover la colaboración con los principales interesados.

SILVIA ESTELA GONDA
Gerente de Administración y Finanzas

GONZALO JAVIER FERNANDEZ COVARO
Vicepresidente

JUAN ANDRES MAROTTA
Presidente

Véase nuestro informe de fecha 10 de marzo de 2022
PRICE WATERHOUSE & CO. S.R.L.

Véase nuestro informe de fecha
10 de marzo de 2022
Por Comisión Fiscalizadora

Denominación de la Entidad: HSBC BANK ARGENTINA S.A.

Domicilio: Bouchard 557 Piso 20 – Ciudad Autónoma de Buenos Aires

NOTAS A LOS ESTADOS FINANCIEROS AL 31 DE DICIEMBRE DE 2021 Y 2020, EXPRESADOS EN MONEDA HOMOGENEA

Nota 33. Información adicional requerida por el BCRA (Cont.)

33.8. Gestión de capital y política de transparencia en materia de Gobierno Societario (Cont.)

33.8. 2. Política de transparencia en materia de Gobierno Societario (Cont.)

Información cualitativa (Cont.)

Información relativa a sus prácticas de incentivos económicos al personal (Cont.)

a) Información sobre el proceso de decisión utilizado para determinar la política de incentivos (Cont.)

b) Directorio de HSBC Argentina Holdings S.A.: Con alcance a todas las empresas del Grupo HSBC en Argentina (incluyendo el Banco) el cual revisa y aprueba los resultados y cambios de los modelos de compensación fija y variable. Es importante resaltar que a partir del 2019 se cuenta con el testimonio local aprobado por los integrantes del Directorio que certifica el cumplimiento local con la Política Global de Remuneración (Group Remuneration Policy).

- *Descripción del tipo de empleados considerados como tomadores de riesgo material, alta gerencia y el número de empleados comprendido en cada grupo:*

El grupo de empleados a los que se aplica Código de Remuneración del Prudential Regulation Authority (PRA) incluyen la alta dirección y cualquier persona cuyas actividades profesionales puedan tener un impacto material en el perfil de riesgo de una empresa.

b) Características más importantes del diseño del sistema:

- *Información relativa al diseño y la estructura de los procesos de remuneración:*

La política vigente es discutida y aprobada por el APC, a quien el Directorio ha delegado estas tareas. Las acciones salariales que se proponen son aprobadas por el Gerente de cada Unidad de Negocio / Soporte y por el Gerente de Recursos Humanos, mientras que aquellas que comprenden a la Gerencia y Alta Gerencia son validadas por el Presidente del Banco.

Cualquier acción en este sentido debe estar contemplada en el presupuesto anual definido el año anterior, que cuente con las aprobaciones del Comité Ejecutivo.

La Gerencia de Recursos Humanos es responsable por la aplicación de la política de remuneraciones del Banco, en tanto que la Gerencia de Auditoría vigila su cumplimiento.

Cabe destacar que la política local está alineada a la política del Grupo HSBC a nivel Global y ésta última está elaborada por el Comité de Remuneraciones de HSBC Holdings plc, que es la compañía holding en última instancia de todo el Grupo.

Las remuneraciones totales se administran siguiendo la tendencia del mercado y de acuerdo con el desempeño del colaborador. Es importante destacar que casi la totalidad del personal está comprendida en el convenio colectivo de trabajo, por lo ello queda regulada por las negociaciones salariales respectivas.

SILVIA ESTELA GONDA
Gerente de Administración y Finanzas

GONZALO JAVIER FERNANDEZ COVARO
Vicepresidente

JUAN ANDRES MAROTTA
Presidente

Véase nuestro informe de fecha 10 de marzo de 2022
PRICE WATERHOUSE & CO. S.R.L.

Véase nuestro informe de fecha
10 de marzo de 2022
Por Comisión Fiscalizadora

(Socio)
CPCECABA Tº 1 Fº 17

Síndico

Denominación de la Entidad: HSBC BANK ARGENTINA S.A.

Domicilio: Bouchard 557 Piso 20 – Ciudad Autónoma de Buenos Aires

NOTAS A LOS ESTADOS FINANCIEROS AL 31 DE DICIEMBRE DE 2021 Y 2020, EXPRESADOS EN MONEDA HOMOGENEA

Nota 33. Información adicional requerida por el BCRA (Cont.)

33.8. Gestión de capital y política de transparencia en materia de Gobierno Societario (Cont.)

33.8. 2. Política de transparencia en materia de Gobierno Societario (Cont.)

Dentro de las prácticas de remuneración de la compañía se incluye una porción variable. Existen, principalmente, los siguientes esquemas variables: a) RBWM IF de pago trimestral, esquema de Bono correspondiente a la plataforma comercial y administrativa que trabaja en la red de sucursales de la Banca Minorista y b) Bono General, de pago anual, para el resto de la población efectiva del Banco.

Para la alta gerencia, a partir de un monto determinado, un porcentaje de la remuneración variable se paga en acciones restringidas con liberación posdatada (se incrementa la proporción de acciones a medida que aumenta el monto total de bono definido para el gerente). Este criterio de distribución es definido cada año por el Grupo HSBC a nivel Global.

La relación entre la remuneración fija y variable en términos promedio varía de acuerdo al nivel jerárquico, al esquema y al presupuesto definido para cada período:

-Descripción de las medidas en las cuales los riesgos actuales y futuros son tomados en cuenta en los procesos de remuneración:

En el Banco, el apetito de riesgo describe la cantidad y tipos de riesgos que el Grupo está preparado para aceptar al ejecutar su estrategia, con la finalidad de garantizar que la actividad de negocios subyacentes sea administrada y controlada de forma prudente. Los riesgos deben ser en proporción con los rendimientos: los retornos deben ser generados en consonancia con el riesgo asumido y en las alineaciones con los planes estratégicos y políticas de gestión de riesgos.

El apetito de riesgo (RAS) se establece en el contexto de cómo el Banco define y mide los diferentes tipos de riesgo. El RAS alimenta el tablero de control que se tiene en cuenta al momento de analizar la remuneración variable del período correspondiente. Una porción de la remuneración variable es diferida lo que permite asegurar que el pago de remuneraciones está basado en un desempeño correcto. Cualquier circunstancia o problema que surja en el cumplimiento individual de las políticas del grupo o que afecta el perfil de riesgo del Banco, puede generar la revocabilidad del pago diferido.

Asimismo, a fin de asegurar que la remuneración se encuentra alineada con la estrategia de negocios, la medición del desempeño tiene en cuenta no sólo objetivos anuales sino de largo plazo como así también la completa adhesión a los valores del Banco.

- Descripción de las formas en las cuales el banco trata de vincular el desempeño durante el periodo de medición con niveles de remuneración:

La remuneración variable de un colaborador se determina en base a los siguientes aspectos:

- 1) Desempeño de la compañía: la medición de la ganancia antes de impuestos (que incluye provisiones) es uno de los indicadores principales,
- 2) Desempeño de la Unidad de Negocios/ Soporte a la que pertenece el colaborador,
- 3) Desempeño Individual medido a través de un tablero de control con objetivos financieros y no financieros entre los que se incluye el cumplimiento de las normas internas del Banco y de las normas que resulten aplicables en virtud de la legislación vigente,
- 4) La comparación de nivel de pago del mercado, y
- 5) el presupuesto asignado.

La medición del cumplimiento de los objetivos se utiliza para evaluar tanto el desempeño individual como el de la Unidad de Negocio / Soporte, en consecuencia, impacta en la definición de la remuneración variable. Adicionalmente, también se considera al momento de la evaluación y de la determinación de la compensación variable, cualquier contravención o incumplimiento de normas -las cuales son informadas al Comité de Conducta y Valores a través del reporte de Casos de Conducta.

Los bonos se definen sobre resultados reales alcanzados y previamente comprobados contablemente, considerando inclusive los castigos por provisiones, no existiendo un mínimo garantizado.

Para la alta gerencia, a partir de un monto determinado, un porcentaje de la compensación variable se paga en acciones restringidas con liberación posdatada.

-Descripción de las formas en que la Entidad trata de ajustar la remuneración a fin de tener en cuenta los desempeños a largo plazo:

Una proporción del total de la remuneración variable será objeto de diferimiento. Sujeto a restricciones regulatorias locales, el vehículo será acciones restringidas de HSBC.

Un diferimiento adicional al mínimo de Grupo se puede aplicar por cada región / negocio, en reconocimiento de las necesidades locales de regulación, de mercado o de negocios.

-Descripción de las diferentes formas de remuneración variable que la Entidad utiliza y la justificación de su uso:

La Entidad utiliza efectivo y acciones diferidas como formas de remuneración variable. La combinación entre efectivo y acciones difiere en base a los ingresos del empleado. Los empleados afectados son Miembros de la mesa Ejecutiva y Gerentes Senior.

SILVIA ESTELA GONDA
Gerente de Administración y Finanzas

GONZALO JAVIER FERNANDEZ COVARO
Vicepresidente

JUAN ANDRES MAROTTA
Presidente

Véase nuestro informe de fecha 10 de marzo de 2022
PRICE WATERHOUSE & CO. S.R.L.

Véase nuestro informe de fecha
10 de marzo de 2022
Por Comisión Fiscalizadora

(Socio)
CPCECABA Tº 1 Fº 17

Síndico

Denominación de la Entidad: HSBC BANK ARGENTINA S.A.

Domicilio: Bouchard 557 Piso 20 – Ciudad Autónoma de Buenos Aires

NOTAS A LOS ESTADOS FINANCIEROS AL 31 DE DICIEMBRE DE 2021 Y 2020 EXPRESADOS EN MONEDA HOMOGENEA

Nota 34. Restricciones para la distribución de utilidades

Las disposiciones del BCRA establecen que, el 20% del resultado del ejercicio, debe ser apropiado a la reserva legal.

Con fecha 11 de mayo, el BCRA emitió la Comunicación "A" 7007 por la cual se suspendió hasta el 30 de junio de 2020 la posibilidad de la distribución de resultados por parte de las entidades financieras. Con fecha 4 de junio, el BCRA emitió la Comunicación "A" 7035 por la cual prorrogó dicha suspensión hasta el 31 de diciembre de 2020. Con fecha 17 de diciembre, el BCRA emitió la Comunicación "A" 7181 por la cual se prorrogó dicha suspensión hasta el 30 de junio de 2021.

Asimismo, la Asamblea Anual Ordinaria de Accionistas celebrada el 29 de abril de 2021, resolvió destinar el resultado del final del ejercicio finalizado el 31 de diciembre de 2020 por la suma de miles de pesos 11.796.027, a la absorción de resultados no asignados negativos surgidos como consecuencia de la aplicación del método de ajuste por inflación contable, que ascendió a miles de pesos 32.029.667, quedando un saldo negativo de miles de pesos 20.233.639, luego de la citada absorción.

Con fecha 24 de junio de 2021, el BCRA emitió la Comunicación "A" 7312, donde se proroga la suspensión de la distribución de dividendos hasta el 31 de diciembre de 2021.

Con fecha 22 de julio de 2021 se celebró Asamblea General Ordinaria de Accionistas, mediante la cual se aprobó:

- ✓ Desafectación Parcial de la reserva facultativa para futura distribución de resultados por hasta la suma de miles de pesos 27.833.639, conforme el saldo de esta reserva al cierre del ejercicio económico finalizado el 31 de diciembre de 2020.
- ✓ Absorción de resultados no asignados negativos por un monto de miles de pesos 20.233.639
- ✓ Distribución de dividendo en efectivo por hasta la suma de miles de pesos 7.600.000, ad-referendum de la aprobación del BCRA.

Con fecha 16 de diciembre de 2021, el BCRA emitió la Comunicación "A" 7429 estableciendo que con vigencia desde el 1.1.22 y hasta el 31.12.22, las entidades financieras podrán distribuir resultados por hasta el 20 % del importe que hubiera correspondido de aplicar las normas sobre "Distribución de resultados". A partir del 1.1.22, las entidades financieras que cuenten con la autorización del BCRA para distribuir sus resultados deberán realizar esa distribución en 12 cuotas iguales, mensuales y consecutivas.

Nota 35. El impacto del COVID-19 en las operaciones del Banco

El surgimiento y la diseminación de un virus denominado "Coronavirus" (o Covid-19) hacia fines del año 2019, ha generado diversas consecuencias en los negocios y actividades económicas a nivel global y local. Dada la magnitud de la propagación del virus, en marzo de 2020, el gobierno nacional implementó medidas drásticas para contener la propagación, incluido, entre otros, el cierre de fronteras y la prohibición de viajar hacia y desde ciertas partes del mundo por un período de tiempo y, finalmente, el aislamiento obligatorio de la población junto con el cese de actividades comerciales no esenciales. Los gobiernos provinciales, como también los distintos municipios han ido tomando diferentes medidas en función a la situación epidemiológica en cada distrito. A la fecha de emisión de Los presentes estados financieros la mayoría de las actividades comerciales se reactivaron de forma gradual y en cumplimiento de los protocolos dispuestos por el Gobierno.

No obstante frente a este contexto, en el transcurso del ejercicio 2020 el BCRA ha emitido una serie de medidas para mitigar los eventuales impactos originados en la situación arriba mencionada, siendo las principales: (i) la atención al público mediante solicitud previa de turno, (ii) la suspensión del cobro de comisiones por utilización de cajeros automáticos, (iii) la suspensión de distribución de dividendos hasta el 31 de diciembre de 2021, (iv) la prórroga de vencimientos de tarjetas de crédito, (v) la financiación de saldos impagos de tarjetas de crédito a tasas máximas, (vi) línea de financiamiento para la inversión productiva de MiPyMEs (vii) el postergamiento de vencimientos de los saldos impagos de créditos, (viii) el otorgamiento de financiaciones a tasa cero a monotributistas y autónomos, (ix) el otorgamiento de financiamiento a MiPyMEs a una tasa de 24%, (x) el otorgamiento de financiación a empresas para el pago de sueldos a una tasa subsidiada, (xi) la fijación de una tasa mínima de depósitos a plazo fijo equivalente a un porcentaje de la tasa de Leliqs, por montos de hasta 1 millón de pesos, (xii) la flexibilización en los parámetros de clasificación de deudores bancarios y (xiii) controles al mercado de cambios. El alcance final del brote de Coronavirus y su impacto en la economía global y del país es desconocido a la fecha, pudiendo los gobiernos tomar medidas más estrictas, las cuales no son predecibles en esta instancia.

A la fecha de emisión de los presentes estados financieros anuales, el Banco no ha sufrido impactos significativos en sus resultados como consecuencia de la pandemia, siendo el comportamiento de sus principales segmentos de negocio adecuado. La gerencia y el Directorio de la Entidad continúan monitoreando de cerca la situación y tomando todas las medidas necesarias a su alcance para preservar la vida humana y su operación.

Nota 36. Contexto económico en que opera la Entidad

El Banco opera en un contexto económico complejo, cuyas principales variables han tenido una fuerte volatilidad, tanto en el ámbito nacional como internacional. El año 2021 fue un año de recuperación de la actividad económica, luego de la contracción del PBI de 9,9% experimentada por la economía argentina en 2020. Si bien era previsible un efecto rebote sobre la actividad económica, tras haber estado cuasi cerrada la economía por varios meses consecutivos como consecuencia de las restricciones sanitarias impuestas debido a la pandemia de Covid-19, la mejora en los precios internacionales de los productos de la canasta exportable de Argentina, la aprobación y utilización masiva de vacunas -sobre todo en la segunda mitad del año- que permitieron una mayor disminución de las restricciones sanitarias y el ingreso extraordinario de fondos como medida de estímulo del FMI para ayudar a los países a solventar los efectos del Covid-19, generaron que la recuperación haya sido superior a la que se anticipaba a principios de año. Se estima que el PBI creció en 2021 un 10%.

Adicionalmente, el alza en la demanda de divisa extranjera por parte de individuos y empresas llevó al BCRA a aumentar los controles al acceso del mercado cambiario y, en consecuencia, los tipos de cambio alternativos alcanzaron valores de hasta un 100% más alto que el valor de la divisa en el mercado oficial. El año terminó con un 50,9% de variación interanual del IPC a diciembre de 2021.

SILVIA ESTELA GONDA
Gerente de Administración y Finanzas

GONZALO JAVIER FERNANDEZ COVARO
Vicepresidente

JUAN ANDRES MAROTTA
Presidente

Véase nuestro informe de fecha 10 de marzo de 2022
PRICE WATERHOUSE & CO. S.R.L.

Véase nuestro informe de fecha
10 de marzo 2022
Por Comisión Fiscalizadora

(Socio)
CPCECABA Tº 1 Fº 17

Síndico

Denominación de la Entidad: HSBC BANK ARGENTINA S.A.

Domicilio: Bouchard 557 Piso 20 – Ciudad Autónoma de Buenos Aires

NOTAS A LOS ESTADOS FINANCIEROS AL 31 DE DICIEMBRE DE 2021 Y 2020 EXPRESADOS EN MONEDA HOMOGENEA

Nota 36. Contexto económico en que opera la Entidad (Cont.)

Durante el primer trimestre de 2022 Argentina deberá resolver su situación de deuda con el FMI. A finales de enero, se alcanzó un entendimiento entre el país y el Organismo donde se habrían pactado metas fiscales y monetarias, a cambio una refinanciación de los vencimientos. El proyecto del acuerdo con el FMI fue enviado al Congreso para su tratamiento.

Los principales indicadores en nuestro país son:

- El aumento del PBI para 2021 en términos interanuales se estima en torno al 10%.
- La inflación interanual en diciembre 2021 en comparación con diciembre 2020 fue de 50,9% (IPC).
- Entre el 30 de diciembre de 2020 y el 30 de diciembre de 2021, el peso se depreció 20,7% frente al dólar estadounidense, de acuerdo con el tipo de cambio del Banco de la Nación Argentina.
- La autoridad monetaria impuso mayores restricciones cambiarias, las cuales afectan también el valor de la moneda extranjera en mercados alternativos existentes para ciertas transacciones cambiarias restringidas en el mercado oficial.

Las medidas tendientes a restringir el acceso al mercado cambiario a fin de contener la demanda de dólares continúan e implican la solicitud de autorización previa del Banco Central de la República Argentina para ciertas transacciones.

Adicionalmente, el régimen cambiario ya determinaba como obligatorio el ingreso y liquidación a moneda nacional de los fondos obtenidos como resultados de exportaciones de bienes y servicios, cobros de prefinanciaciones, anticipos y post-financiaciones de exportación de bienes y enajenación de activos no financieros no producidos o de activos externos.

Estas restricciones cambiarias, o las que se dicten en el futuro, podrían afectar la capacidad del Banco para acceder al Mercado Único y Libre de Cambios (MULC) para adquirir las divisas necesarias para hacer frente a sus obligaciones financieras.

La Dirección del Banco monitorea permanentemente la evolución de las variables que afectan su negocio, para definir su curso de acción e identificar los potenciales impactos sobre su situación patrimonial y financiera.

Nota 37. Hechos posteriores

No existen otros hechos u operaciones ocurridos entre la fecha de cierre del ejercicio y la fecha de emisión de los presentes estados financieros que puedan afectar significativamente la situación financiera o los resultados integrales de la Entidad al 31 de diciembre de 2021.

SILVIA ESTELA GONDA
Gerente de Administración y Finanzas

GONZALO JAVIER FERNANDEZ COVARO
Vicepresidente

JUAN ANDRES MAROTTA
Presidente

Véase nuestro informe de fecha 10 de marzo de 2022
PRICE WATERHOUSE & CO. S.R.L.

Véase nuestro informe de fecha
10 de marzo 2022
Por Comisión Fiscalizadora

(Socio)
CPCECABA Tº 1 Fº 17

Síndico

DENOMINACION DE LA ENTIDAD: HSBC BANK ARGENTINA S.A.						ANEXO "A"		
DOMICILIO: BOUCHARD 557 PISO 20 - Ciudad Autónoma de Buenos Aires						DETALLE DE TITULOS PUBLICOS Y PRIVADOS		
AL 31 DE DICIEMBRE DE 2021 Y 2020						(Cifras en miles de pesos expresadas en moneda homogénea)		
Concepto	Identificación	Valor razonable	Nivel del valor razonable	Tenencia		Posición		
				Saldo s/ libros 31/12/2021	Saldo s/ libros 31/12/2020	Posición sin opciones	Opciones	Posición Final
TITULOS DE DEUDA A VALOR RAZONABLE CON CAMBIOS EN RESULTADOS								
Del País								
- Títulos Públicos			1	1	-	1	-	1
LETE PESOS 31/01/22	5917			10.109.745	5.792.307	10.109.745	-	10.109.745
Otros				10.109.746	5.792.307	10.109.746	-	10.109.746
- Letras del BCRA				1.495.330	-	-	-	-
LELIQ VTO 04/01/22	13772			-	1.466.678	-	-	-
Otros				1.495.330	-	-	-	-
TOTAL TITULOS DE DEUDA A VALOR RAZONABLE				11.605.076	7.258.985	10.109.746	-	10.109.746
OTROS TITULOS DE DEUDA								
Medidos a valor razonable con cambios en ORI								
Del País								
- Títulos Públicos			3	13.618.172	14.748.599	13.618.172	-	13.618.172
BOTE 2022 TF 22 %	5496			4.430.421	-	4.430.421	-	4.430.421
LETE PESOS 31/01/22	5917		1	4.142.200	-	4.142.200	-	4.142.200
LEECER 16/08/2022 TRD	5949		1	11.869.226	13.924.303	11.869.226	-	11.869.226
Otros				34.060.019	28.672.902	34.060.019	-	34.060.019
- Letras del BCRA				11.707.473	-	11.707.473	-	11.707.473
LELIQ VTO 25/01/22	13778		2	10.886.659	-	10.886.659	-	10.886.659
LELIQ VTO 11/01/22	13774		2	8.888.949	-	8.888.949	-	8.888.949
LELIQ VTO 13/01/22	13775		2	5.283.498	-	5.283.498	-	5.283.498
LELIQ VTO 04/01/22	13772		2	5.895.655	-	5.895.655	-	5.895.655
LELIQ VTO 18/01/22	13776		2	4.974.107	-	4.974.107	-	4.974.107
LELIQ VTO 06/01/22	13773		2	4.868.225	-	4.868.225	-	4.868.225
LELIQ VTO 27/01/22	13779		2	3.775.322	78.092.002	3.775.322	-	3.775.322
Otros				56.279.888	78.092.002	56.279.888	-	56.279.888
Medidos a costo amortizado								
- Del País								
- Títulos Públicos				6	9	6	-	6
Otros				6	9	6	-	6
- Títulos privados				476	587	-	-	-
OBLIGACIONES NEGOCIABLES - HILADO S.A.		476	-	430	649	-	-	-
OBLIGACIONES NEGOCIABLES - SATURNO HOGAR S.A.		-	-	145	500	-	-	-
OBLIGACIONES NEGOCIABLES - YAMANA DEL SUR S.A.		-	-	-	60	-	-	-
TITULO DE DEUDA FIDEICOMISO FINANCIERO HIP L25798		-	-	1.056	1.796	-	-	-
TOTAL OTROS TITULOS DE DEUDA				90.340.969	106.766.709	90.339.913	-	90.339.913
INSTRUMENTOS DE PATRIMONIO								
Medidos a valor razonable con cambios en resultados								
Del País								
PLAY DIGITAL		-	3	92.144	81.657	-	-	-
MERCADO ABIERTO ELECTRONICO S.A.		-	3	11.545	17.426	-	-	-
INTERBANKING S.A.		-	3	164.209	157.748	-	-	-
ARGENCENTROL S.A.		-	3	298	450	-	-	-
COMPENSADORA ELECTRONICA S.A.		-	3	6.799	10.263	-	-	-
GIRE S.A.		-	3	797.699	791.583	-	-	-
SEGUROS DE DEPOSITOS S.A.		-	3	8.082	12.199	-	-	-
SWIFT		-	3	18	27	-	-	-
PRISMA MEDIOS DE PAGO S.A.		-	3	-	2.003.217	-	-	-
Total Medidos a valor razonable con cambios en resultados				1.080.794	3.074.570	-	-	-
TOTAL INSTRUMENTOS DE PATRIMONIO				1.080.794	3.074.570	-	-	-

Ver criterios de valuación en Notas 1.6. a)

SILVIA ESTELA GONDA
Gerente de Administración y Finanzas

GONZALO JAVIER FERNANDEZ COVARO
Vicepresidente

JUAN ANDRES MAROTTA
Presidente

Véase nuestro informe de fecha 10 de marzo de 2022
PRICE WATERHOUSE & CO. S.R.L.

Véase nuestro informe de fecha
10 de marzo de 2022
Por Comisión Fiscalizadora

(Socio)

C.P.C.E.C.A.B.A. T° 1 F° 17

Síndico

DENOMINACION DE LA ENTIDAD: HSBC BANK ARGENTINA S.A.		ANEXO "B"	
DOMICILIO: BOUCHARD 557 PISO 20 - Ciudad Autónoma de Buenos Aires			
CLASIFICACION DE PRESTAMOS Y OTRAS FINANCIACIONES POR SITUACION Y GARANTIAS RECIBIDAS			
AL 31 DE DICIEMBRE DE 2021 Y 2020			
(Cifras en miles de pesos expresadas en moneda homogénea)			
	Cifras expresadas en miles de pesos		
	AL 31-12-21	AL 31-12-20	
CARTERA COMERCIAL			
<u>En situación normal</u>			
Con garantías y contragarantías preferidas "A"	2.461.352	2.262.062	
Con garantías y contragarantías preferidas "B"	9.798.429	13.120.804	
Sin garantías ni contragarantías preferidas	94.885.923	111.272.148	
	107.145.704	126.655.014	
<u>Con seguimiento especial- En observación</u>			
Con garantías y contragarantías preferidas "B"	-	459	
Sin garantías ni contragarantías preferidas	-	1.102.911	
	-	1.103.370	
<u>Con Problemas</u>			
Sin garantías ni contragarantías preferidas	-	1.132.084	
	-	1.132.084	
<u>Con Alto Riesgo de Insolvencia</u>			
Con garantías y contragarantías preferidas "B"	1.490.685	2.237.072	
Sin garantías ni contragarantías preferidas	1.124.053	1.672.651	
	2.614.738	3.909.723	
<u>Irrecuperable</u>			
Con garantías y contragarantías preferidas "A"	9.000	-	
Con garantías y contragarantías preferidas "B"	-	13.422	
Sin garantías ni contragarantías preferidas	765.916	235.392	
	774.916	248.814	
TOTAL CARTERA COMERCIAL	110.535.358	133.049.005	
CARTERA DE CONSUMO Y VIVIENDA			
<u>Cumplimiento normal</u>			
Con garantías y contragarantías preferidas "A"	459.045	659.473	
Con garantías y contragarantías preferidas "B"	10.605.086	8.477.661	
Sin garantías ni contragarantías preferidas	66.723.389	61.197.349	
	77.787.520	70.334.483	
<u>Riesgo bajo</u>			
Con garantías y contragarantías preferidas "A"	950	-	
Con garantías y contragarantías preferidas "B"	282.768	125	
Sin garantías ni contragarantías preferidas	489.237	251.878	
	772.955	252.003	
<u>Riesgo medio</u>			
Con garantías y contragarantías preferidas "B"	97.068	249	
Sin garantías ni contragarantías preferidas	587.119	141.783	
	684.187	142.032	
<u>Riesgo alto</u>			
Con garantías y contragarantías preferidas "A"	-	8.083	
Con garantías y contragarantías preferidas "B"	94.854	75.464	
Sin garantías ni contragarantías preferidas	1.223.105	327.165	
	1.317.959	410.712	
<u>Irrecuperable</u>			
Con garantías y contragarantías preferidas "A"	14.302	16.065	
Con garantías y contragarantías preferidas "B"	221.614	397.360	
Sin garantías ni contragarantías preferidas	875.868	993.070	
	1.111.784	1.406.495	
<u>Con seguimiento especial - En tratamiento especial</u>			
Con garantías y contragarantías preferidas "B"	48	4.601	
Sin garantías ni contragarantías preferidas	40.017	129.272	
	40.065	133.873	
TOTAL CARTERA DE CONSUMO Y VIVIENDA	81.714.470	72.679.598	
TOTAL GENERAL	192.249.828	205.728.603	

Préstamos y otras financiaciones	176.927.955	178.198.001
+Previsiones de préstamos y otras financiaciones	8.175.106	10.848.221
+Otros títulos de deuda	1.056	1.796
-Préstamos al personal	(1.023.636)	(945.371)
-Cobros no aplicados	(14.804)	(72.119)
-Cargo inicial tasa efectiva	-	27.917
+Garantías otorgadas y responsabilidades eventuales	8.184.151	17.670.158
	192.249.828	205.728.603

SILVIA ESTELA GONDA
Gerente de Administración y Finanzas

GONZALO JAVIER FERNANDEZ COVARO
Vicepresidente

JUAN ANDRES MAROTTA
Presidente

Véase nuestro informe de fecha 10 de marzo de 2022
PRICE WATERHOUSE & CO. S.R.L.

Véase nuestro informe de fecha
10 de marzo de 2022
Por Comisión Fiscalizadora

(Socio)
C.P.C.E.C.A.B.A. Tº 1 Fº 17

Síndico

DENOMINACION DE LA ENTIDAD: HSBC BANK ARGENTINA S.A. ANEXO "C"
 DOMICILIO: BOUCHARD 557 PISO 20 - Ciudad Autónoma de Buenos Aires

CONCENTRACION DE PRESTAMOS Y OTRAS FINANCIACIONES
AL 31 DE DICIEMBRE DE 2021 Y 2020

(Cifras en miles de pesos expresadas en moneda homogénea)

Número de clientes	FINANCIACIONES			
	Al 31/12/2021		Al 31/12/2020	
	Saldo de Deuda	% sobre cartera total	Saldo de Deuda	% sobre cartera total
10 mayores clientes	36.106.296	19%	40.339.049	19%
50 siguientes mayores clientes	45.372.644	24%	60.822.951	30%
100 siguientes mayores clientes	24.488.477	13%	28.954.504	14%
Resto de clientes	86.282.411	45%	75.612.099	37%
TOTAL	192.249.828	100%	205.728.603	100%

SILVIA ESTELA GONDA
 Gerente de Administración y Finanzas

GONZALO JAVIER FERNANDEZ COVARO
 Vicepresidente

JUAN ANDRES MAROTTA
 Presidente

Véase nuestro informe de fecha 10 de marzo de 2022
 PRICE WATERHOUSE & CO. S.R.L.

Véase nuestro informe de fecha
 10 de marzo de 2022
 Por Comisión Fiscalizadora

(Socio)

C.P.C.E.C.A.B.A. T° 1 F° 17

Síndico

**APERTURA POR PLAZOS DE PRESTAMOS Y OTRAS FINANCIACIONES
AL 31 DE DICIEMBRE DE 2021**

(Cifras en miles de pesos expresadas en moneda homogénea)

Concepto	Cartera vencida	Plazos que restan para su vencimiento					Más de 24 meses	Total (1)
		Hasta 1 mes	Hasta 3 meses	Hasta 6 meses	Hasta 12 meses	Hasta 24 meses		
Sector Público no Financiero	-	389.912	-	-	-	211	-	390.123
Sector Financiero	-	241.296	361.279	289.336	849.218	1.002.310	-	2.743.439
Sector Privado no Financiero y Residentes en el Exterior	7.908.560	30.302.883	35.909.938	52.318.152	24.133.981	13.336.626	20.512.836	184.422.976
Total	7.908.560	30.934.091	36.271.217	52.607.488	24.983.199	14.339.147	20.512.836	187.556.538

(1) Los saldos incluyen intereses contractuales

SILVIA ESTELA GONDA
Gerente de Administración y Finanzas

GONZALO JAVIER FERNANDEZ COVARO
Vicepresidente

JUAN ANDRES MAROTTA
Presidente

Véase nuestro informe de fecha 10 de marzo de 2022
PRICE WATERHOUSE & CO. S.R.L.

Véase nuestro informe de fecha
10 de marzo de 2022
Por Comisión Fiscalizadora

(Socio)
C.P.C.E.C.A.B.A. T° 1 F° 17

Síndico

DENOMINACION DE LA ENTIDAD: HSBC BANK ARGENTINA S.A.
 DOMICILIO: BOUCHARD 557 PISO 20 - Ciudad Autónoma de Buenos Aires

DETALLE DE PARTICIPACIONES EN OTRAS SOCIEDADES
AL 31 DE DICIEMBRE DE 2021 Y 2020
 (Cifras en miles de pesos expresadas en moneda homogénea)

Identificación	Denominación de la Sociedad	Acciones y cuotas partes				Importe		Información sobre el Emisor				
		Clase	Valor Nominal Unitario	Votos por Acción	Cantidad	AL	AL	Actividad Principal	Fecha de cierre del Ejercicio	Capital	Patrimonio Neto	Resultado del Ejercicio
						31/12/2021	31/12/2020					
30-58408672-2	PARTICIPACIONES EN EMPRESAS DE SERVICIOS COMPLEMENTARIOS Asociadas y negocios conjuntos -En el País HSBC Global Asset Management Argentina SA	ORD	\$ 1	1	780.372	155.660	96.764	SOCIEDAD GERENTE	31/12/2021	1.791	357.346	229.940
						155.660	96.764					
TOTAL												

SILVIA ESTELA GONDA
 Gerente de Administración y Finanzas

GONZALO JAVIER FERNANDEZ COVARO
 Vicepresidente

JUAN ANDRÉS MAROTTA
 Presidente

Véase nuestro informe de fecha 10 de marzo de 2022
 PRICE WATERHOUSE & CO. S.R.L.

Véase nuestro informe de fecha
 10 de marzo de 2022
 Por Comisión Fiscalizadora

(Socio)

C.P.C.E.C.A.B.A. T° 1 F° 17
 Dr. Marcelo Trama
 Contador Público (UNLZ)
 C.P.C.E.C.A.B.A. T° 252 F° 159

Síndico

DENOMINACION DE LA ENTIDAD: HSBC BANK ARGENTINA S.A.
DOMICILIO: BOUCHARD 557 PISO 20 - Ciudad Autónoma de Buenos Aires

ANEXO "F"

MOVIMIENTO DE PROPIEDAD, PLANTA Y EQUIPO. MOVIMIENTO DE PROPIEDADES DE INVERSION
AL 31 DE DICIEMBRE DE 2021 Y 2020
(Cifras expresadas en miles de pesos)

Concepto	Valor de origen al inicio de ejercicio	Vida útil total estimada en años	Revaluación		Altas	Bajas	Depreciación				Valor residual al 31/12/2021	
			Incremento	Disminución			Acumulada	Baja	del Ejercicio	Al cierre		
Medición al Costo												
Mobiliario e instalaciones	5.388.589	10	-	-	182.765	92.133	3.794.955	92.133	286.840	3.989.662		1.489.559
Máquinas y equipos	10.078.527	5	-	-	537.085	12.514	7.667.176	12.514	943.068	8.597.730		2.005.368
Vehículos	128.075	5	-	-	88.910	12.716	81.686	12.399	32.005	101.292		102.977
Derecho de uso de inmuebles arrendados	2.152.649	10	-	-	1.754.618	704.050	505.288	-	687.580	1.192.868		2.010.349
Diversos	143.690	3	-	-	46.106	-	140.212	-	15.673	155.885		33.911
Obras en curso	265.949	-	-	-	1.178.490	170.869	-	-	-	-		1.273.570
Modelo de revaluación												
Inmuebles	28.005.643	50	-	2.362.898	4.134.453	4.784.630	1.291.424	-	1.324.525	2.615.949		22.376.619
TOTAL PROPIEDAD, PLANTA Y EQUIPO	46.163.122			2.362.898	7.922.427	5.776.912	13.480.741	117.046	3.289.691	16.653.386		29.292.353

Concepto	Valor de origen al inicio de ejercicio	Vida útil total estimada en años	Revaluación		Altas	Bajas	Depreciación				Valor residual al 31/12/2021	
			Incremento	Disminución			Acumulada	Baja	del Ejercicio	Al cierre		
Modelo de revaluación												
Inmuebles alquilados	612.534	50	-	-	-	336.326	32.124	-	6.719	38.843		237.365
TOTAL PROPIEDADES DE INVERSION	612.534					336.326	32.124	-	6.719	38.843		237.365

(1) Corresponde principalmente a anticipos por compra de bienes a ser afectados a contratos de arrendamiento financiero.

Detalle de Clases	Tasador	Fecha de Revaluación	Ajuste por Revaluación - ORI			Importe en libros s/ Modelo de costo
			Saldo al inicio del ejercicio	Cambio del ejercicio	Saldo al cierre del ejercicio	
Inmuebles	Cushman & Wakefield	31/12/2021	8.432.524	(1.436.893)	6.995.631	23.202.293
Inmuebles alquilados/disponibles a la venta	Cushman & Wakefield	31/12/2021	499.000	(836.846)	(337.846)	3.136.469
TOTALES			8.931.524	(2.273.739)	6.657.785	26.338.762

Ver criterios de valuación en Nota 1.12 y 1.13

SILVIA ESTELA GONDA
Gerente de Administración y Finanzas

GONZALO JAVIER FERNANDEZ COVARO
Vicepresidente

JUAN ANDRES MAROTTA
Presidente

Véase nuestro informe de fecha 29 de marzo de 2021
PRICE WATERHOUSE & CO. S.R.L.

Socio
C.P.C.E.C.A.B.A. T° 1 F° 17
Dr. Marcelo Trama
Contador Público (UNLZ)
C.P.C.E.C.A.B.A. T° 252 F° 159

Véase nuestro informe de fecha
29 de marzo de 2021
Por Comisión Fiscalizadora

Síndico

MOVIMIENTO DE ACTIVOS INTANGIBLES
AL 31 DE DICIEMBRE DE 2021 Y 2020
 (Cifras expresadas en miles de pesos)

Concepto	Valor origen al inicio del ejercicio	Vida útil total estimada en años	Altas	Transferencias	Bajas	Deterioro		Amortización				Valor residual al 31-12-2021
						Pérdidas	Reversiones	Acumulada	Baja	Del ejercicio	Al cierre	
Gastos de desarrollo de sistemas propios	12.548.967	5	482.748	-	(1.329.599)	13.372	-	7.900.621	(908.662)	539.450	7.531.409	4.157.335
TOTAL	12.548.967		482.748	-	(1.329.599)	13.372	-	7.900.621	(908.662)	539.450	7.531.409	4.157.335

Ver criterios de valuación en Nota 1.14

SILVIA ESTELA GONDA
 Gerente de Administración y Finanzas

GONZALO JAVIER FERNANDEZ COVARO
 Vicepresidente

JUAN ANDRES MAROTTA
 Presidente

Véase nuestro informe de fecha 10 de marzo de 2022
 PRICE WATERHOUSE & CO. S.R.L.

Véase nuestro informe de fecha
 10 de marzo 2022
 Por Comisión Fiscalizadora

Socio
 C.P.C.E.C.A.B.A. T° 1 F° 17
 Dr. Marcelo Trama
 Contador Público (UNLZ)
 C.P.C.E.C.A.B.A. T° 252 F° 159

Síndico

DENOMINACION DE LA ENTIDAD: HSBC BANK ARGENTINA S.A. ANEXO "H"
DOMICILIO: BOUCHARD 557 PISO 20 - Ciudad Autónoma de Buenos Aires

CONCENTRACION DE LOS DEPOSITOS
AL 31 DE DICIEMBRE DE 2021 Y 2020
(Cifras en miles de pesos expresadas en moneda homogénea)

Número de clientes	AL 31/12/2021		AL 31/12/2020	
	Saldo de Colocación	% sobre cartera total	Saldo de Colocación	% sobre cartera total
10 mayores clientes	103.547.842	25%	96.120.738	21%
50 siguientes mayores clientes	79.305.329	19%	75.547.741	17%
100 siguientes mayores clientes	33.499.145	8%	37.608.552	8%
Resto de clientes	198.620.209	48%	238.045.872	53%
TOTAL	414.972.525	100%	447.322.903	100%

SILVIA ESTELA GONDA
Gerente de Administración y Finanzas

GONZALO JAVIER FERNANDEZ COVARO
Vicepresidente

JUAN ANDRES MAROTTA
Presidente

Véase nuestro informe de fecha 10 de marzo de 2022
PRICE WATERHOUSE & CO. S.R.L.

Véase nuestro informe de fecha
10 de marzo de 2022
Por Comisión Fiscalizadora

(Socio)

C.P.C.E.C.A.B.A. T° 1 F° 17

Síndico

DENOMINACION DE LA ENTIDAD: HSBC BANK ARGENTINA S.A.

ANEXO "I"

DOMICILIO: BOUCHARD 557 PISO 20 - Ciudad Autónoma de Buenos Aires

APERTURA DE PASIVOS FINANCIEROS POR PLAZOS REMANENTES**AL 31 DE DICIEMBRE DE 2021**

(Cifras en miles de pesos expresadas en moneda homogénea)

Conceptos	Plazos que restan para su vencimiento						Total (1)
	Hasta 1 mes	Hasta 3 meses	Hasta 6 meses	Hasta 12 meses	Hasta 24 meses	Más de 24 meses	
Depósitos	393.394.837	14.210.530	10.573.090	189.406	-	-	418.367.863
Sector Público no Financiero	913.062	-	-	-	-	-	913.062
Sector Financiero	79.150	-	-	-	-	-	79.150
Sector Privado no Financiero y Residentes en el exterior	392.402.625	14.210.530	10.573.090	189.406	-	-	417.375.651
Instrumentos derivados	21.395	45.423	11.893	-	-	-	78.711
Otros pasivos financieros	59.128.129	51.497	73.373	136.537	290.158	1.274.081	60.953.775
Financiaciones recibidas del BCRA y otras instituciones financieras	869.849	-	-	-	-	-	869.849
Obligaciones negociables subordinadas	-	-	272.716	272.716	545.431	12.190.003	13.280.866
Total	453.414.210	14.307.450	10.931.072	598.659	835.589	13.464.084	493.551.064

(1) Los saldos incluyen intereses contractuales

SILVIA ESTELA GONDA
Gerente de Administración y Finanzas

GONZALO JAVIER FERNANDEZ COVARO
Vicepresidente

JUAN ANDRES MAROTTA
Presidente

Véase nuestro informe de fecha 10 de marzo de 2022
PRICE WATERHOUSE & CO. S.R.L.

Véase nuestro informe de fecha
10 de marzo de 2022
Por Comisión Fiscalizadora

(Socio)

C.P.C.E.C.A.B.A. Tº 1 Fº 17

Síndico

DENOMINACION DE LA ENTIDAD: HSBC BANK ARGENTINA S.A.
DOMICILIO: BOUCHARD 557 PISO 20 - Ciudad Autónoma de Buenos Aires

ANEXO "J"

MOVIMIENTO DE PROVISIONES
CORRESPONDIENTE AL EJERCICIO FINALIZADO EL 31 DE DICIEMBRE DE 2021
(Cifras en miles de pesos expresadas en moneda homogénea)

Detalle	Saldo al comienzo del ejercicio	Aumentos (1)	Disminuciones		Resultado monetario generado por provisiones	Saldo al 31/12/2021
			Desafectaciones	Aplicaciones		
<u>Del Pasivo</u>						
Provisiones por beneficios por terminación	741.734	20.826	717.022	-	(40.019)	5.519
Otras	2.264.187	1.413.804	918.856	242.895	(814.882)	1.701.358
TOTAL	3.005.921	1.434.630	1.635.878	242.895	(854.901)	1.706.877

(1) Incluye aumentos por diferencia de cambio de provisiones en moneda extranjera.

SILVIA ESTELA GONDA
Gerente de Administración y Finanzas

GONZALO JAVIER FERNANDEZ COVARO
Vicepresidente

JUAN ANDRES MAROTTA
Presidente

Véase nuestro informe de fecha 10 de marzo de 2022
PRICE WATERHOUSE & CO. S.R.L.

Véase nuestro informe de fecha
10 de marzo de 2022
Por Comisión Fiscalizadora

(Socio)
C.P.C.E.C.A.B.A. Tº 1 Fº 17

Síndico

ACCIONES				CAPITAL SOCIAL					
CLASE	CANTIDAD	VALOR NOMINAL POR ACCION	VOTOS POR ACCION	EMITIDO		PENDIENTE DE EMISION O DISTRIBUCION	ASIGNADO	INTEGRADO	NO INTEGRADO
				En circulación	En cartera				
Ordinarias, nominativas de V\$N 1 Clase "A" Clase "B"	852.117.003 392.008.586		1 5	852.117 392.009	- -	- -	- -	852.117 392.009	- -
TOTAL AL 31-12-21				1.244.126	-	-	-	1.244.126	-
TOTAL AL 31-12-20				1.244.126	-	-	-	1.244.126	-

Ver Nota 1.21

SILVIA ESTELA GONDA
Gerente de Administración y Finanzas

GONZALO JAVIER FERNANDEZ COVARO
Vicepresidente

JUAN ANDRES MAROTTA
Presidente

Véase nuestro informe de fecha 10 de marzo de 2022
PRICE WATERHOUSE & CO. S.R.L.

Véase nuestro informe de fecha
10 de marzo de 2022
Por Comisión Fiscalizadora

(Socio)
C.P.C.E.C.A.B.A. T° 1 F° 17

Síndico

DENOMINACION DE LA ENTIDAD: HSBC BANK ARGENTINA S.A.
 DOMICILIO: BOUCHARD 557 PISO 20 - Ciudad Autónoma de Buenos Aires

ANEXO "L"

SALDOS EN MONEDA EXTRANJERA
AL 31 DE DICIEMBRE DE 2021 Y 2020

(Cifras en miles de pesos expresadas en moneda homogénea)

RUBROS	Casa matriz y sucursales en el país	Filiales en el exterior	Total al 31/12/2021	Total al 31/12/2021 (por moneda)				Total al 31/12/2020
				Dólar	Euro	Real	Otras	
ACTIVO								
Efectivo y Depósitos en Bancos	103.388.316	-	103.388.316	102.552.136	583.850	-	252.330	132.056.757
Títulos de deuda a valor razonable con cambios en resultados	327.448	-	327.448	327.448	-	-	-	228.487
Instrumentos derivados	1.028	-	1.028	1.028	-	-	-	1.269
Otros activos financieros	1.534.915	-	1.534.915	1.534.915	-	-	-	2.340.082
Préstamos y otras financiaciones	20.069.371	-	20.069.371	20.067.042	-	-	2.329	30.446.599
- Sector Privado no Financiero y Residentes en el exterior	20.069.371	-	20.069.371	20.067.042	-	-	2.329	30.446.599
Otros Títulos de Deuda	922.204	-	922.204	922.204	-	-	-	3.468.565
Activos financieros entregados en garantía	1.390.524	-	1.390.524	1.390.524	-	-	-	1.692.112
Otros activos no financieros	5.134	-	5.134	5.134	-	-	-	23.816
TOTAL ACTIVO	127.638.940	-	127.638.940	126.800.431	583.850	-	254.659	170.257.687
PASIVO								
Depósitos	97.216.041	-	97.216.041	97.216.041	-	-	-	128.369.653
Sector Público no Financiero	114.683	-	114.683	114.683	-	-	-	-
Sector Privado no Financiero y Residentes en el exterior	97.101.358	-	97.101.358	97.101.358	-	-	-	128.369.653
Operaciones de pase	-	-	-	-	-	-	-	412
Otros pasivos financieros	17.004.228	-	17.004.228	16.524.484	431.390	-	48.354	18.083.668
Financiaciones recibidas del BCRA y otras instituciones financieras	254	-	254	254	-	-	-	104.250
Obligaciones negociables subordinadas	10.366.405	-	10.366.405	10.366.405	-	-	-	12.817.815
Provisiones	1.353.442	-	1.353.442	1.353.442	-	-	-	368.789
Otros pasivos no financieros	96.325	-	96.325	21.884	-	-	74.441	139.289
TOTAL PASIVO	126.036.695	-	126.036.695	125.482.510	431.390	-	122.795	159.883.876

Ver criterios de valuación en Nota 1.4.

SILVIA ESTELA GONDA
 Gerente de Administración y Finanzas

GONZALO JAVIER FERNANDEZ COVARO
 Vicepresidente

JUAN ANDRES MAROTTA
 Presidente

Véase nuestro informe de fecha 10 de marzo de 2022
 PRICE WATERHOUSE & CO. S.R.L.

Véase nuestro informe de fecha
 10 de marzo de 2022
 Por Comisión Fiscalizadora

(Socio)

C.P.C.E.C.A.B.A. Tº 1 Fº 17

Síndico

ASISTENCIA A VINCULADOS
 AL 31 DE DICIEMBRE DE 2021 Y 2020
 (Cifras expresadas en miles de pesos)

SITUACION CONCEPTO	NORMAL	CON SEGUIM. ESPECIAL / RIESGO BAJO	CON PROBLEMAS / RIESGO MEDIO		CON ALTO RIESGO DE INSOL. / RIESGO ALTO		IRRECU- PERABLE	IRRECUPE- RABLE POR DISP. TECNICA	TOTAL	
			NO VENCIDA	VENCIDA	NO VENCIDA	VENCIDA			31-12-21	31-12-20
1. Préstamos y Otras Financiaciones	44.845	-	-	-	-	-	-	-	44.845	675.769
- Adelantos	-	-	-	-	-	-	-	-	-	608
Sin garantías preferidas	-	-	-	-	-	-	-	-	-	608
- Documentos	-	-	-	-	-	-	-	-	-	201
Sin garantías preferidas	-	-	-	-	-	-	-	-	-	201
-Hipotecarios y Prendarios	623	-	-	-	-	-	-	-	623	3.020
Con garantías y contra garantías preferidas "B"	623	-	-	-	-	-	-	-	623	3.020
Sin garantías preferidas	-	-	-	-	-	-	-	-	-	-
-Personales	-	-	-	-	-	-	-	-	-	18
Sin garantías preferidas	-	-	-	-	-	-	-	-	-	18
-Tarjetas	33.387	-	-	-	-	-	-	-	33.387	33.840
Sin garantías preferidas	33.387	-	-	-	-	-	-	-	33.387	33.840
-Otros	10.835	-	-	-	-	-	-	-	10.835	638.081
Con garantías y contra garantías preferidas "B"	-	-	-	-	-	-	-	-	-	-
Sin garantías preferidas	10.835	-	-	-	-	-	-	-	10.835	638.081
2. Títulos de deuda	-	-	-	-	-	-	-	-	-	-
3. Instrumentos de patrimonio	-	-	-	-	-	-	-	-	-	-
4. Compromisos eventuales	92.150	-	-	-	-	-	-	-	92.150	1.822.758
TOTAL	136.995	-	-	-	-	-	-	-	136.995	2.498.527
PREVISIONES	72	-	-	-	-	-	-	-	72	6.758

SILVIA ESTELA GONDA
 Gerente de Administración y Finanzas

GONZALO JAVIER FERNANDEZ COVARO
 Vicepresidente

JUAN ANDRES MAROTTA
 Presidente

Véase nuestro informe de fecha 10 de marzo de 2022
 PRICE WATERHOUSE & CO. S.R.L.

Véase nuestro informe de fecha
 10 de marzo de 2022
 Por Comisión Fiscalizadora

(Socio)

C.P.C.E.C.A.B.A. T° 1 F° 17
 Dr. Marcelo Trama
 Contador Público (UNLZ)
 C.P.C.E.C.A.B.A. T° 252 F° 159

Síndico

DENOMINACION DE LA ENTIDAD: HSBC BANK ARGENTINA S.A.

DOMICILIO: BOUCHARD 557 PISO 20 - Ciudad Autónoma de Buenos Aires

ANEXO "O"

INSTRUMENTOS FINANCIEROS DERIVADOS
AL 31 DE DICIEMBRE DE 2021
(Cifras en miles de pesos expresadas en moneda homogénea)

Tipo de Contrato	Objetivo de las operaciones	Tipo de Cobertura	Activo Subyacente	Tipo de Liquidación	Ambito de negociación o de contraparte	Plazo promedio ponderado originalmente pactado - meses	Plazo promedio ponderado residual - meses	Plazo promedio ponderado de liquidación de diferencias - días	Monto
Futuros	Intermediación por cuenta propia	No Aplicable	Moneda Extranjera	Diaria de Diferencias	MAE	2	2	1	1.027.500
Futuros	Intermediación por cuenta propia	No Aplicable	Moneda Extranjera	Diaria de Diferencias	ROFEX	3	2	1	3.126.066
Forwards	Intermediación por cuenta propia	No Aplicable	Moneda Extranjera	Al vencimiento de diferencias	OTC - Residentes en el País - Sector no Financiero	3	2	51	30.765.125
Operaciones de pase	Intermediación por cuenta propia	No Aplicable	Titulos Públicos Nacionales	Con entrega del subyacente	OTC - Residentes en el País - Sector Financiero	-	-	-	82.747.396

Ver Nota 1.7 y 1.8

SILVIA ESTELA GONDA
Gerente de Administración y Finanzas

GONZALO JAVIER FERNANDEZ COVARO
Vicepresidente

JUAN ANDRES MAROTTA
Presidente

Veáse nuestro informe del 10 de marzo de 2022
PRICE WATERHOUSE & CO. S.R.L.

Veáse nuestro informe de fecha
10 de marzo de 2022
Por Comisión Fiscalizadora

(Socio)
C.P.C.E.C.A.B.A. Tº 1 Fº 17

Síndico

CATEGORÍAS DE ACTIVOS Y PASIVOS FINANCIEROS

(Cifras expresadas en miles de pesos)

Conceptos	Costo Amortizado	VR con cambios en ORI	VR con cambios en resultados		Jerarquía de valor razonable		
			Designados inicialmente o de acuerdo con el 6.7.1. de la NIIF 9	Medición obligatoria	Nivel 1	Nivel 2	Nivel 3
ACTIVOS FINANCIEROS							
Efectivo y depósitos en Bancos	156.368.588	-	-	-	-	-	-
<i>Efectivo</i>	33.769.591	-	-	-	-	-	-
<i>Entidades Financieras y corresponsales</i>	112.642.832	-	-	-	-	-	-
BCRA	104.970.553	-	-	-	-	-	-
Otras del país y del exterior	7.672.279	-	-	-	-	-	-
Otros	9.956.165	-	-	-	-	-	-
Títulos de deuda a valor razonable con cambios en resultados	-	-	-	11.605.076	5.319.928	6.285.148	-
Instrumentos derivados	-	-	-	508.421	1.028	507.393	-
Operaciones de pase	83.020.046	-	-	-	-	-	-
Otros activos financieros	26.485.931	76	-	-	76	-	-
Préstamos y otras financiaciones	176.927.955	-	-	-	-	-	-
Sector Público no Financiero	390.123	-	-	-	-	-	-
B.C.R.A.	-	-	-	-	-	-	-
Otras Entidades financieras	2.743.439	-	-	-	-	-	-
Sector Privado no Financiero y Residentes en el exterior	173.794.393	-	-	-	-	-	-
Adelantos	61.856.886	-	-	-	-	-	-
Documentos	41.134.030	-	-	-	-	-	-
Hipotecarios	558.616	-	-	-	-	-	-
Prendarios	8.940.094	-	-	-	-	-	-
Personales	15.377.117	-	-	-	-	-	-
Tarjetas de Crédito	39.076.581	-	-	-	-	-	-
Arrendamientos Financieros	1.251.746	-	-	-	-	-	-
Préstamos Comercio Exterior	4.376.709	-	-	-	-	-	-
Otros	1.222.614	-	-	-	-	-	-
Otros Títulos de Deuda	979	90.339.907	-	-	11.837.908	64.883.827	13.618.172
Activos financieros entregados en garantía	9.243.330	1.169.535	-	-	420.327	749.208	-
Inversiones en Instrumentos de Patrimonio	-	-	-	1.080.794	92.144	-	988.650
TOTAL ACTIVOS FINANCIEROS	452.046.829	91.509.518	-	13.194.291	17.671.411	72.425.576	14.606.822
PASIVOS FINANCIEROS							
Depósitos	414.972.525	-	-	-	-	-	-
Sector Público no Financiero	913.062	-	-	-	-	-	-
Sector Financiero	79.150	-	-	-	-	-	-
Sector Privado no Financiero y Residentes en el exterior	413.980.313	-	-	-	-	-	-
Cuentas corrientes	125.691.688	-	-	-	-	-	-
Caja de ahorros	39.487.970	-	-	-	-	-	-
Plazo fijo e inversiones a plazo	48.864.575	-	-	-	-	-	-
Otros	199.936.080	-	-	-	-	-	-
Instrumentos derivados	-	-	-	78.711	-	78.711	-
Operaciones de pase	-	-	-	-	-	-	-
Otros pasivos financieros	60.294.027	-	-	659.748	659.748	-	-
Financiaciones recibidas del BCRA y otras instituciones financieras	869.849	-	-	-	-	-	-
Obligaciones negociables emitidas	-	-	-	-	-	-	-
Obligaciones negociables subordinadas	10.366.405	-	-	-	-	-	-
TOTAL PASIVOS FINANCIEROS	486.502.806	-	-	738.459	659.748	78.711	-

SILVIA ESTELA GONDA
Gerente de Administración y Finanzas

GONZALO JAVIER FERNANDEZ COVARO
Vicepresidente

JUAN ANDRES MAROTTA
Presidente

Veáse nuestro informe del 10 de marzo de 2022
PRICE WATERHOUSE & CO. S.R.L.

Veáse nuestro informe de fecha
10 de marzo de 2022
Por Comisión Fiscalizadora

(Socio)

C.P.C.E.C.A.B.A. T° 1 F° 17
Dr. Marcelo Trama
Contador Público (UNLZ)
C.P.C.E.C.A.B.A. T° 252 F° 159

Síndico

APERTURA DE RESULTADOS
AL 31 DE DICIEMBRE DE 2021
 (Cifras expresadas en miles de pesos)

Conceptos	Ingreso/(Egreso) Financiero Neto	ORI
Por medición de activos financieros a valor razonable con cambios en resultados		
Resultado de títulos privados	52.674	-
Resultado de títulos públicos	5.095.643	-
Resultado de Instrumentos financieros derivados	487.235	-
Operaciones a término	487.235	-
Permutas de tasa	-	-
TOTAL	5.635.552	-

Intereses y ajustes por aplicación de tasa de interés efectiva de activos financieros medidos a costo amortizado	Resultado del ejercicio
--	-------------------------

Ingresos por intereses		
Por efectivo y depósitos en bancos		785
Por títulos públicos		28.584.928
Por préstamos y otras financiaciones		51.829.066
Al Sector Público no Financiero		19.121
Al Sector Financiero		892.700
Al Sector Privado no Financiero		50.917.245
Adelantos		23.306.187
Documentos		10.833.248
Hipotecarios		109.880
Prendarios		2.346.294
Personales		4.306.570
Tarjetas de Crédito		6.554.747
Arrendamientos Financieros		494.039
Otros		2.966.280
Por operaciones de pase		24.331.383
Otras Entidades financieras		24.331.383
TOTAL		104.746.162

Egresos por intereses		
Por Depósitos		47.734.501
Sector Privado no Financiero		47.734.501
Cuentas corrientes		14.995.164
Cajas de ahorro		327.227
Plazo fijo e inversiones a plazo		31.653.442
Otros		758.668
Por financiaciones recibidas del BCRA y otras instituciones financieras		612.873
Por operaciones de pase		400.665
Otras Entidades financieras		400.665
Por obligaciones negociables emitidas		116.317
Por otras obligaciones negociables subordinadas		605.059
TOTAL		49.469.415

Ingresos por Comisiones	Resultado del ejercicio
Comisiones vinculadas con obligaciones	2.850.040
Comisiones vinculadas con créditos	3.187.326
Comisiones vinculadas con compromisos de préstamos y garantías financieras	52.242
Comisiones vinculadas con valores mobiliarios	115.169
Comisiones por operaciones de exterior y cambio	1.146.210
Otros	1.481.435
TOTAL	8.832.422

Gastos por comisiones	Resultado del ejercicio
Otros	1.098.193
TOTAL	1.098.193

SILVIA ESTELA GONDA
Gerente de Administración y Finanzas

GONZALO JAVIER FERNANDEZ COVARO
Vicepresidente

JUAN ANDRES MAROTTA
Presidente

Véase nuestro informe de fecha 10 de marzo de 2022
PRICE WATERHOUSE & CO. S.R.L.

Véase nuestro informe de fecha
10 de marzo de 2022
Por Comisión Fiscalizadora

(Socio)
C.P.C.E.C.A.B.A. T° 1 F° 17
Dr. Marcelo Trama
Contador Público (UNLZ)
C.P.C.E.C.A.B.A. T° 252 F° 159

Síndico

**CORRECCION DE VALOR POR PERDIDAS - PREVISIONES POR RIESGO DE INCOBRABILIDAD
 AL 31 DE DICIEMBRE DE 2021**

(Cifras en miles de pesos expresadas en moneda homogénea)

Conceptos	Saldo ejercicio inicial	PCE de los próximos 12 meses	PCE de vida remanente del activo financiero			Resultado monetario generado por provisiones	Saldo al 31/12/2021
			IF con increm. signif. del riesgo crediticio	IF con deterioro crediticio	IF con deterioro crediticio comprado u originado		
Otros activos financieros	62.824	-	-	29.060	-	(21.203)	70.681
Préstamos y otras financiaciones	10.848.222	1.135.215	(692.246)	545.189	-	(3.661.274)	8.175.106
Adelantos	1.314.363	8.456	(220.222)	130.285	-	(443.597)	789.285
Documentos	1.756.203	400.930	(114.699)	57.436	-	(592.718)	1.507.152
Hipotecarios	9.241	(1.409)	2.159	19	-	(3.119)	6.891
Prendarios	763.560	(187.924)	165.681	117.927	-	(257.701)	601.543
Personales	947.873	172.145	78.769	97.530	-	(319.907)	976.410
Tarjetas de Crédito	2.829.710	656.406	(256.045)	91.085	-	(955.026)	2.366.130
Arrendamientos Financieros	41.915	9.034	(4.630)	(1.868)	-	(14.146)	30.305
Otros	3.185.357	77.577	(343.259)	52.775	-	(1.075.060)	1.897.390
Otros títulos de deuda	175	-	-	(33)	-	(59)	83
Compromisos eventuales	383.804	94.148	(502)	-	-	(129.534)	347.916
TOTAL DE PREVISIONES	11.295.025	1.229.363	(692.748)	574.216	-	(3.812.070)	8.593.786

SILVIA ESTELA GONDA
 Gerente de Administración y Finanzas

GONZALO JAVIER FERNANDEZ COVARO
 Vicepresidente

JUAN ANDRES MAROTTA
 Presidente

Véase nuestro informe de fecha 10 de marzo de 2022
 PRICE WATERHOUSE & CO. S.R.L.

Véase nuestro informe de fecha
 10 de marzo de 2022
 Por Comisión Fiscalizadora

(Socio)

C.P.C.E.C.A.B.A. T° 1 F° 17

Sindico

DENOMINACION DE LA ENTIDAD: HSBC BANK ARGENTINA S.A.
DOMICILIO: BOUCHARD 557 piso 20 - Ciudad Autónoma de Buenos Aires

PROYECTO DE DISTRIBUCION DE UTILIDADES
CORRESPONDIENTE AL EJERCICIO FINALIZADO EL 31 DE DICIEMBRE DE 2021
(Cifras expresadas en miles de pesos)

RESULTADOS NO ASIGNADOS (1)	4.585.182
A Reserva Legal (20% s/12.294.850)	917.036
A Reserva Estatutaria	-
A Reserva Especial "Aplicación Primera vez de las NIIF"	-
A Reserva Especial de sociedades cooperativas	-
Ajustes (puntos 2.3 del T.O. de "Distribución de Resultados")	-
Ajustes (puntos 2.4 del T.O. de "Distribución de Resultados")	-
SUBTOTAL 1	3.668.146
A Reserva Normativa - Especial para Instrumentos de deuda Subordinada	-
Ajustes (puntos 2.1. Del T.O. de "Distribución de Resultados")	-
Ajustes (puntos 2.2. Del T.O. de "Distribución de Resultados")	-
SUBTOTAL 2	3.668.146
SALDO DISTRIBUIBLE	3.668.146
A Reservas Facultativas para futura distribucion de utilidades	-
A Dividendos en acciones	-
A Dividendos en efectivo (2)	3.668.146
A Capital asignado	-
A Otros destinos	-
RESULTADOS NO DISTRIBUIDOS	-

- (1) Los resultados no asignados al 31/12/2021 corresponde exclusivamente al resultado del ejercicio. Por lo tanto no incluyen:
- a) el ajuste de miles de pesos 1.111.463 establecido por el BCRA mediante la Comunicación "A" 7211.
 - b) ni la reserva facultativa para futura distribución de resultados que asciende a miles de pesos 8.965.647.
- (2) La distribución de utilidades está sujeta a la aprobación de la Asamblea de Accionistas. Previamente se deberá contar con la autorización de BCRA de acuerdo con lo expuesto en la Nota 34, a los estados financieros.

SILVIA ESTELA GONDA
Gerente de Administración y Finanzas

GONZALO JAVIER FERNANDEZ COVARO
Vicepresidente

JUAN ANDRES MAROTTA
Presidente

Véase nuestro informe de fecha 10 de marzo de 2022
PRICE WATERHOUSE & CO. S.R.L.

Véase nuestro informe de fecha
10 de marzo de 2022
Por Comisión Fiscalizadora

(Socio)

C.P.C.E.C.A.B.A. T° 1 F° 17
Dr. Marcelo Trama
Contador Público (UNLZ)
C.P.C.E.C.A.B.A. T° 252 F° 159

Síndico

1. ACTIVIDADES RELEVANTES DEL EJERCICIO FINALIZADO EL 31 DE DICIEMBRE DE 2021

1.1. Banca Minorista

Este negocio posee ofertas y servicios dirigidos a una amplia gama de personas, basándose tanto en la fidelización de clientes existentes como la vinculación o bancarización de nuevos clientes. La oferta de productos contempla múltiples alternativas de asistencia crediticia para fines determinados, como así también, atiende las necesidades transaccionales de familias e individuos. La estrategia de este segmento está centrada en el crecimiento de la cartera de préstamos y depósitos de menor volatilidad, a efectos de consolidar su peso relativo dentro de la operación y rentabilidad del Banco.

Tarjetas de Crédito

- ✓ Durante el ejercicio finalizado el 31 de diciembre de 2021, la cartera promedio de Tarjetas de Crédito a diciembre fue de \$ 25.482 millones, lo que se traduce en un incremento del 46% para el mismo período del año anterior; recuperando el consumo que fuera impactado por el contexto Covid.
- ✓ Los indicadores de mora y actividad, mantienen la tendencia presentada en los últimos trimestres estacionales.

Mejoras en el producto

Desde julio 2021 hemos concentrado nuestras energías en desarrollar el universo de clientes Access Now y PowerCard, tarjetas con propuestas de valor disruptivas para el mercado local y muy bien aceptadas por los clientes. Ya en dicho mes hemos triplicado el volumen de ventas vs histórico, dejando de manifiesto el atractivo que tiene para nuestros clientes y los resultados sostenibles del Banco.

Para el 2022 tenemos una agenda de innovaciones que buscan mejorar los costos de fondeo de nuestros clientes y abrir nuevos canales de financiación, facilitando y agilizando la transaccionalidad de ellos y al mismo tiempo generando Market Share y resultados relevantes.

Seguimos creyendo que el camino del negocio es desarrollar soluciones que nos diferencien del mercado y que atraigan más y mejores clientes, logrando ser el banco de preferencia de ellos.

Descuentos en las mejores marcas: nuestros clientes disponen de descuentos y cuotas sin interés en comercios de marcas reconocidas.

GONZALO JAVIER FERNANDEZ COVARO
Vicepresidente

JUAN ANDRES MAROTTA
Presidente

Véase nuestro informe de fecha 10 de marzo de 2022
PRICE WATERHOUSE & CO. S.R.L.

Véase nuestro informe de fecha
10 de marzo de 2022
Por Comisión Fiscalizadora

(Socio)
CPCECABA Tº 1 Fº 17

Síndico

1. ACTIVIDADES RELEVANTES DEL EJERCICIO FINALIZADO EL 31 DE DICIEMBRE DE 2021 (Cont.)

1.1. Banca Minorista (Cont.)

Mejoras en el producto (Cont.)

HSBC Rewards: Mantiene el esquema de premios de viajes, incluyendo la posibilidad de canjear los puntos acumulados por pasajes en las aerolíneas y los destinos que el cliente elija, como así también órdenes de compra en reconocidas cadenas y Shopping Centers, además del tradicional catálogo de productos. De la misma forma se mantienen los atributos de "Rewards for Saving", con la posibilidad de acumular puntos Rewards con el saldo promedio mensual de la Caja de Ahorro en pesos. Además, el programa Rewards permite la posibilidad de que sus clientes puedan en Aeropuertos Ezeiza y Aeroparque canjear puntos por regalos, estacionamiento, gastronomía y otros servicios.

Préstamos

Préstamos Prendarios

En los 12 meses del año 2021 tuvimos ventas por \$6.522 millones, presentando un incremento del 265% con respecto al año anterior, debido principalmente a la flexibilización de las políticas crediticias y un incremento en la actividad de la industria de automotores

El saldo promedio de Cartera de los 12 meses de 2021 fue de \$4.832 millones, presentando un incremento del 77% con respecto al año anterior, producto de que las ventas mensuales fueron superiores a las cancelaciones mensuales (amortización y cancelaciones totales y/o parciales).

Préstamos Personales

En los 12 meses del año 2021 tuvimos ventas por \$12.232 millones, presentando un incremento del 433% con respecto al ejercicio anterior.

La cartera promedio del año 2021 fue de \$8.734 millones, aumentando un 79% con respecto al año anterior

Productos Transaccionales

La cartera de saldos de cajas de ahorro en pesos del ejercicio finalizado al 31 de diciembre de 2021 en promedio fue de \$30.826 millones, siendo 37% superior respecto al año anterior.

GONZALO JAVIER FERNANDEZ COVARO
Vicepresidente

JUAN ANDRES MAROTTA
Presidente

Véase nuestro informe de fecha 10 de marzo de 2022
PRICE WATERHOUSE & CO. S.R.L.

Véase nuestro informe de fecha
10 de marzo de 2022
Por Comisión Fiscalizadora

(Socio)
CPCECABA Tº 1 Fº 17

Síndico

1. ACTIVIDADES RELEVANTES DEL EJERCICIO FINALIZADO EL 31 DE DICIEMBRE DE 2021 (Cont.)

1.1. Banca Minorista (Cont.)

Inversiones

- ✓ Durante el ejercicio finalizado el 31 de diciembre de 2021 la cartera pesificada de depósitos a plazo fijo en pesos, dólares y UVA del Segmento Retail + RBB fue de \$45.302 millones en promedio, creciendo alrededor de 38% respecto del promedio del año anterior.
- ✓ Los Plazo Fijos en dólares tuvieron un promedio de \$8.183 millones, observando un decrecimiento de la cartera promedio del ejercicio finalizado el 31 de diciembre del 2021 con respecto al año anterior (-9%).
- ✓ Los Plazo Fijos en pesos tuvieron un promedio de \$34.064 millones, observando un crecimiento de la cartera promedio del ejercicio finalizado el 31 de diciembre del 2021 con respecto al año anterior (+50%)
- ✓ Los Plazo Fijos en UVA tuvieron un promedio de \$3.055 millones, observando crecimiento de la cartera promedio del ejercicio finalizado el 31 de diciembre del 2021 con respecto al año anterior (+215%)

1.2. Banca Comercial

En la banca de empresas (CMB) desarrollamos la cartera de clientes, préstamos y depósitos con equipos y estrategias especialmente orientados a nuestros segmentos: banca corporativa y banca de negocios. A todos ellos les brindamos productos y servicios específicos según sus necesidades, siempre priorizando nuestro compromiso en la lucha contra el crimen financiero a la hora de generar y mantener relaciones comerciales con clientes y prospectos. Asimismo, contamos también con un equipo especializado en atender las necesidades de empresas locales que poseen su casa matriz en el extranjero. De esta manera, las empresas se ven beneficiadas de las ventajas de operar con un banco global como HSBC.

Durante el ejercicio finalizado el 31 de diciembre de 2021 y comparativamente al año anterior, CMB incrementó sus activos en un 60% (incluyendo moneda local y extranjera) y sus pasivos en un 56%, en línea con la estrategia comercial.

Atendiendo al contexto, CMB ha cumplido con creces las distintas regulaciones emitidas por BCRA, dentro de las cuales particularmente se destacan las líneas crediticias otorgadas para Inversión Productiva a PyMEs y otras iniciativas regulatorias que, a través de la digitalización, permitieron preservar e impulsar la operatoria de los clientes empresas, como Factura de Crédito Electrónica para MiPYMEs (FCEM) y nuevas funcionalidades en ECHEQ.

GONZALO JAVIER FERNANDEZ COVARO
Vicepresidente

JUAN ANDRES MAROTTA
Presidente

Véase nuestro informe de fecha 10 de marzo de 2022
PRICE WATERHOUSE & CO. S.R.L.

Véase nuestro informe de fecha
10 de marzo de 2022
Por Comisión Fiscalizadora

(Socio)
CPCECABA Tº 1 Fº 17

Sindico

1. ACTIVIDADES RELEVANTES DEL EJERCICIO FINALIZADO EL 31 DE DICIEMBRE DE 2021 (Cont.)

1.2. Banca Comercial (Cont.)

HSBC ha sido reconocido, a través de GTRF, como “Best Bank for Trade Finance” por Euromoney. Adicionalmente, nos destacamos en conectividad internacional, donde el segmento ISB (International Subsidiary Banking), con presencia en 55 países, se posicionó como #6 en el ranking global de empresas con mayor crecimiento en Inbound Revenue.

La atención de HSBC en contexto pandémico fue rápidamente adaptada para cubrir las necesidades especiales de los clientes, asegurando la continuidad de su operatoria comercial y brindando el máximo apoyo. Durante el período se mantuvieron los esfuerzos de digitalización en todas las fases del ciclo de vida de los clientes.

Comercio Exterior mantuvo la organización de videoconferencias con clientes, desayunos virtuales y webinars y también lideró varios seminarios de capacitación con la Embajada Británica. Todo esto fue muy bien recibido por los clientes quienes agradecieron el contacto fluido y directo que tuvimos en una época de pandemia donde las preguntas abundaban y HSBC se ocupó en ofrecer más y mejores soluciones.

Adicionalmente, durante el período se mantuvieron los esfuerzos de digitalización en todas las fases del ciclo de vida de los clientes, aprovechando la creciente necesidad de nuestros clientes de operar de forma remota. Estas funcionalidades han mejorado considerablemente la experiencia, entre las cuales se pueden destacar: alta de clientes 100% digital punta a punta, emisión/endorso/descuento de e-cheqs, entrega y recepción de documentación así como alertas personalizadas y nuevos pagos MEP a través de Online Banking Empresas, e incorporación de nuevas funcionalidades en Mobile Banking (biometría y notificaciones push).

Asimismo, hemos continuado con la estrategia de captación de fondos transaccionales ofreciendo productos competitivos de gestión de Tesorería como pago a proveedores y recaudaciones. De acuerdo a la estrategia general de HSBC, CMB sigue fomentando el uso de canales digitales por parte de sus clientes especialmente a partir del contexto actual.

Del mismo modo, hemos desarrollado iniciativas específicas orientadas a la captación, entre las cuales podemos mencionar “Client Network”, programa orientado a llegar a los proveedores de nuestros clientes con propuestas de valor atractivas.

Sin descuidar nuestro servicio y con la misión de entender cada día mejor las necesidades de nuestros clientes, seguimos implementando la encuesta global de satisfacción “Moment of Truth” para los procesos de apertura de cuenta, calificación crediticia y cambio de ejecutivos de cuenta, la cual ha dado excelentes resultados. Esta iniciativa nos sigue permitiendo mejorar puntos clave de la experiencia de nuestros clientes.

GONZALO JAVIER FERNANDEZ COVARO
Vicepresidente

JUAN ANDRES MAROTTA
Presidente

Véase nuestro informe de fecha 10 de marzo de 2022
PRICE WATERHOUSE & CO. S.R.L.

Véase nuestro informe de fecha
10 de marzo de 2022
Por Comisión Fiscalizadora

(Socio)
CPCECABA Tº 1 Fº 17

Sindico

1. ACTIVIDADES RELEVANTES DEL EJERCICIO FINALIZADO EL 31 DE DICIEMBRE DE 2021 (Cont.)

1.3. Banca Global

Durante el trimestre finalizado el 31 de diciembre del 2021 continuamos concentrando esfuerzos en desarrollar una activa gestión comercial y de atención a los clientes globales. Esto se tradujo en un constante crecimiento de nuevos negocios con corporaciones y clientes institucionales. La estrategia apuntó a incrementar el soporte de los productos, brindando a los clientes los estándares de calidad de atención más altos.

Seguimos promoviendo diferentes alternativas de financiamiento en este segmento, especialmente líneas de corto y mediano plazo de capital de trabajo. Adicionalmente, brindamos servicios de estructuración de deuda local e internacional, tanto en el sector público como corporativo

El trabajo conjunto con la banca de inversión, permitió la obtención de mandatos para negocios de emisión y refinanciación de deuda, como asesoría a empresas durante el período en análisis.

La cartera promedio de préstamos y adelantos en pesos a clientes aumentó un 2%, mientras que la de dólares cayó un 3%, respecto al trimestre anterior para ambos casos.

Durante el trimestre finalizado el 31 de diciembre de 2021, la cartera de depósitos corporativos en pesos se incrementó un 20%. Los depósitos en dólares también aumentaron un 3%, siempre comparados contra el trimestre anterior.

Las acciones comerciales están enfocadas a incrementar la penetración de mercado con productos y servicios entre los clientes corporativos y en ampliar la cartera de clientes. La venta cruzada de productos y la sinergia con las otras empresas del grupo HSBC siguen siendo nuestro principal objetivo.

En Banca Transaccional el banco se sigue enfocando en soluciones digitales para los clientes corporativos, a través de la plataforma de Online Banking para Empresas y de la aplicación Mobile de la plataforma. Se siguen incluyendo funcionalidades para digitalizar tanto transacciones como procesos y tramites mejorando la experiencia digital de los clientes. La nueva modalidad de emisión y depósitos de cheque electrónico está creciendo fuertemente en el Banco.

A nivel internacional HSBC sigue liderando los rankings como mejor Banco transaccional Internacional, desarrollando nuevas funcionalidades y conectividad global.

La incorporación de planes sueldo dirigidos a empleados de nuestros clientes corporativos sigue siendo un pilar de nuestra estrategia.

Nuestro departamento especializado en atender cuestiones administrativas y operativas de nuestros clientes está continuamente especializándose, el objetivo es brindar un servicio de excelencia y con los más altos estándares de calidad para nuestra selecta clientela.

HSBC y nuestras áreas de productos están invirtiendo fuertemente en la seguridad de sus plataformas como en la capacitación interna y externa a clientes sobre ciberseguridad, siendo un banco de vanguardia en ese sentido.

GONZALO JAVIER FERNANDEZ COVARO
Vicepresidente

JUAN ANDRES MAROTTA
Presidente

Véase nuestro informe de fecha 10 de marzo de 2022
PRICE WATERHOUSE & CO. S.R.L.

Véase nuestro informe de fecha
10 de marzo de 2022
Por Comisión Fiscalizadora

(Socio)
CPCECABA Tº 1 Fº 17

Síndico

1.4. Sanciones aplicadas a la Entidad y sumarios iniciados por el BCRA

Ver Nota 33.6. - Sanciones aplicadas a la entidad financiera y sumarios iniciados por el BCRA de los estados financieros intermedios de HSBC Bank Argentina S.A.

2. PERSPECTIVAS

El Banco, como miembro del Grupo HSBC, tiene un sólido posicionamiento en el mercado local, formando uno de los grupos más completos de servicios financieros integrados en el país. El Grupo HSBC en Argentina es proveedor de una amplia oferta de productos, que incluye no solamente una gran gama de servicios bancarios, sino también de seguros.

La Banca Minorista continuará con foco en el crecimiento de la masa crítica de clientes a través de la oferta de productos altamente competitivos, transparentes y específicos para cada segmento, explotando las oportunidades de venta cruzada de productos y servicios, y mejorando los índices de calidad en la atención de nuestros clientes.

Las perspectivas para el ejercicio económico 2022 son las de permanecer en nuestra posición de liderazgo en la banca comercial, asistiendo fuertemente a la recuperación productiva a través del desarrollo del crédito, el comercio exterior y la banca transaccional, siempre manteniendo nuestro fuerte compromiso en la lucha contra el crimen financiero. Nos focalizaremos en aumentar la participación de mercado ofreciendo productos y servicios de alta calidad (banca electrónica, pago a proveedores, etc.) a precios competitivos.

Desde el área de Comercio Exterior acompañaremos a las empresas que desarrollen sus negocios internacionales ofreciendo una amplia gama de líneas de pre y post financiación de exportaciones y apertura de cartas de crédito de importación, a través de los especialistas del banco y la red de sucursales. También continuaremos desarrollando seminarios de actualización en normativa de Comercio Exterior para ayudar a nuestros clientes a operar eficientemente dentro del marco normativo existente.

Los desafíos para el año 2022, seguirá siendo consolidar nuestra posición de liderazgo en el mercado corporativo con clientes globales, incrementar la penetración de productos y servicios con los clientes existentes, asistirlos crediticiamente y concretar una mayor alineación y sinergia con los negocios locales e internacionales de banca global. El segmento continuará aprovechando el importante posicionamiento del grupo HSBC a nivel mundial.

Mantener el liderazgo en la ejecución de transacciones de Obligaciones Negociables, estructuración de deuda en el mercado local e internacional, como en la refinanciación de pasivos, seguirán siendo parte de nuestra estrategia.

El Banco cuenta con la aprobación del Prospecto Anual de Emisión de Deuda por parte de la Comisión Nacional de Valores. El presente prospecto corresponde al programa de obligaciones negociables no convertibles en acciones, cuyo monto de emisión fue ampliado de \$500 millones de dólares a \$1.000 millones de dólares o su equivalente en moneda local.

Con fecha 25 de julio de 2017 a través de la Resolución N° 4489, la CNV dispuso autorizar a la Entidad a efectuar oferta pública de títulos valores.

GONZALO JAVIER FERNANDEZ COVARO
Vicepresidente

JUAN ANDRES MAROTTA
Presidente

Véase nuestro informe de fecha 10 de marzo de 2022
PRICE WATERHOUSE & CO. S.R.L.

Véase nuestro informe de fecha
10 de marzo de 2022
Por Comisión Fiscalizadora

(Socio)
CPCECABA T° 1 F° 17

Sindico

7
RESEÑA INFORMATIVA
CORRESPONDIENTE AL EJERCICIO
FINALIZADO EL 31 DE DICIEMBRE DE 2021

2. PERSPECTIVAS (Cont.)

Dentro del programa global de Emisión por Oferta Pública de Obligaciones Negociables no convertibles en acciones la Entidad mantiene vigente las siguientes emisiones:

Fecha de Emisión	Moneda	Tipo	Clase	Plazo	Tasa	Valor Libros		Fecha Emisión autorizada CNV
						31/12/2021	31/12/2020	
27/03/18	Pesos	Simple	IX	36 meses (1)	"TM 20" más margen de corte (2)	-	1.470.837	20/03/2018
Total						-	1.470.837	

(1) La amortización se efectuará en su totalidad al vencimiento, el día 27 de marzo de 2021 en forma total o a un precio igual al 100% del capital en circulación.

(2) Tasa para depósitos a plazo fijo de más de 20 millones más tasa de corte 2.65%, pago de intereses trimestral.

La Asamblea General Extraordinaria celebrada con fecha 30 de octubre de 2017 aprobó la emisión de Obligaciones Negociables simples, no convertibles en acciones, subordinadas, sin oferta pública y colocadas en forma privada por un valor nominal total de hasta un monto máximo de U\$S 100.000.000.

Las principales características son:

Fecha de emisión	Moneda	Fecha de vencimiento	Tasa	Suscriptor	Valor de libros	
					31/12/2021	31/12/2020
30/10/2017	Dólares	30/10/2027	5,25% anual	HSBC Latin America Holdings (UK) Limited	10.366.405	12.817.815

GONZALO JAVIER FERNANDEZ COVARO
 Vicepresidente

JUAN ANDRES MAROTTA
 Presidente

Véase nuestro informe de fecha 10 de marzo de 2022
 PRICE WATERHOUSE & CO. S.R.L.

Véase nuestro informe de fecha
 10 de marzo de 2022
 Por Comisión Fiscalizadora

 (Socio)
 CPCECABA Tº 1 Fº 17

Síndico

RESEÑA INFORMATIVA
CORRESPONDIENTE AL EJERCICIO
FINALIZADO EL 31 DE DICIEMBRE DE 2021

4) ESTRUCTURA PATRIMONIAL AL 31 DE DICIEMBRE DE 2021 COMPARATIVA CON EL EJERCICIO ANTERIOR

	31/12/2021	31/12/2020
	MILES DE PESOS	
	(en moneda homogénea)	
Total del Activo	597.208.051	622.380.119
Total del Pasivo	512.824.182	530.911.283
Total del Patrimonio Neto	84.383.869	91.468.836

GONZALO JAVIER FERNANDEZ COVARO
Vicepresidente

JUAN ANDRES MAROTTA
Presidente

Véase nuestro informe de fecha 10 de marzo de 2022
PRICE WATERHOUSE & CO. S.R.L.

Véase nuestro informe de fecha
10 de marzo de 2022
Por Comisión Fiscalizadora

(Socio)

C.P.C.E.C.A.B.A. T° 1 F° 17

Síndico

RESEÑA INFORMATIVA
CORRESPONDIENTE AL EJERCICIO
FINALIZADO EL 31 DE DICIEMBRE DE 2021

5) ESTRUCTURA DE RESULTADOS AL 31 DE DICIEMBRE DE 2021 COMPARATIVA CON EL EJERCICIO ANTERIOR

	31/12/2021	31/12/2020
	MILES DE PESOS	
	(en moneda homogénea)	
Resultado neto por intereses	55.276.747	55.411.934
Resultado neto por comisiones	7.734.229	8.130.606
Ingresos operativos	16.141.668	34.527.347
Cargo por incorabilidad	(2.913.940)	(6.349.888)
Ingreso operativo neto	76.238.704	91.719.999
Gastos operativos	(48.725.604)	(52.077.696)
Resultado operativo neto	27.513.100	39.642.302
Resultado por asociadas y negocios conjuntos	100.159	75.469
Resultado por la posición monetaria neta	(20.081.913)	(12.125.073)
Resultado antes de impuesto de las actividades que continúan	7.531.346	27.592.699
Impuesto a las ganancias de las actividades que continúan	(2.946.164)	(9.787.387)
Resultado neto del ejercicio	4.585.182	17.805.312

GONZALO JAVIER FERNANDEZ COVARO
Vicepresidente

JUAN ANDRES MAROTTA
Presidente

Véase nuestro informe de fecha 10 de marzo de 2022
PRICE WATERHOUSE & CO. S.R.L.

Véase nuestro informe de fecha
10 de marzo de 2022
Por Comisión Fiscalizadora

(Socio)

C.P.C.E.C.A.B.A. T° 1 F° 17

Síndico

10
RESEÑA INFORMATIVA
CORRESPONDIENTE AL EJERCICIO
FINALIZADO EL 31 DE DICIEMBRE DE 2021

6) DATOS ESTADISTICOS DEL PERIODO FINALIZADO EL 31 DE DICIEMBRE DE 2021 COMPARATIVO CON EL EJERCICIO ANTERIOR

	<u>EVOLUCION DEL EJERCICIO</u>	<u>EVOLUCION DEL EJERCICIO</u>
	<u>31/12/21-20</u>	<u>31/12/20-19</u>
Préstamos totales	(0,71%)	(18,76%)
Préstamos en pesos	6,16%	2,42%
Préstamos en moneda extranjera	(34,08%)	(59,45%)
Depósitos totales	(7,23%)	(0,77%)
Depósitos en pesos	(0,38%)	8,78%
Depósitos en moneda extranjera	(24,27%)	(18,52%)
Resultados	(74,25%)	6,44%
Patrimonio Neto	(7,75%)	39,07%

GONZALO JAVIER FERNANDEZ COVARO
Vicepresidente

JUAN ANDRES MAROTTA
Presidente

Véase nuestro informe de fecha 10 de marzo de 2022
PRICE WATERHOUSE & CO. S.R.L.

Véase nuestro informe de fecha
10 de marzo de 2022
Por Comisión Fiscalizadora

(Socio)
C.P.C.E.C.A.B.A. T° 1 F° 17

Síndico

11
RESEÑA INFORMATIVA
CORRESPONDIENTE AL EJERCICIO
FINALIZADO EL 31 DE DICIEMBRE DE 2021

7) INDICES POR EL EJERCICIO FINALIZADO EL 31 DE DICIEMBRE DE 2021 COMPARATIVO CON EL EJERCICIO ANTERIOR

		31/12/2021	31/12/2020
Endeudamiento	<u>Pasivo</u> <u>Patrimonio Neto</u>	6,08 veces	5,80 veces
Inmovilización del Patrimonio Neto	<u>Act. Inmovilizados</u> <u>Patrimonio Neto</u>	39,64%	41,14%
Activos Inmovilizados	<u>Act. Inmovilizados</u> <u>Activos</u>	5,60%	6,05%
Rentabilidad antes de Impuestos	<u>Resultados (*)</u> <u>Patrimonio Neto (**)</u>	9,44%	37,46%

(*) Resultado antes de impuesto de las actividades que continúan
(**) Neto del resultado del ejercicio

GONZALO JAVIER FERNANDEZ COVARO
Vicepresidente

JUAN ANDRES MAROTTA
Presidente

Véase nuestro informe de fecha 10 de marzo de 2022
PRICE WATERHOUSE & CO. S.R.L.

Véase nuestro informe de fecha
10 de marzo de 2022
Por Comisión Fiscalizadora

(Socio)
C.P.C.E.C.A.B.A. T° 1 F° 17

Síndico



INFORME DEL AUDITOR INDEPENDIENTE

A los señores Presidente y Directores de
HSBC Bank Argentina S.A.
Domicilio legal: Bouchard 557 - Piso 20
Ciudad Autónoma de Buenos Aires
CUIT: 33-53718600-9

Informe sobre los estados financieros

Hemos auditado los estados financieros adjuntos de HSBC Bank Argentina S.A. (en adelante “la Entidad”), que comprenden el estado de situación financiera al 31 de diciembre de 2021, los correspondientes estados de resultados y otros resultados integrales, de cambios en el patrimonio y de flujos de efectivo por el ejercicio económico finalizado en dicha fecha, así como un resumen de las políticas contables significativas y otra información explicativa incluida en las notas y los anexos que los complementan.

Los saldos y otra información correspondientes al ejercicio 2020, son parte integrante de los estados financieros auditados mencionados precedentemente y por lo tanto deberán ser considerados en relación con esos estados financieros.

Responsabilidad del Directorio

El Directorio de la Entidad es responsable de la preparación y presentación de los estados financieros de acuerdo con el marco contable establecido por el Banco Central de la República Argentina. Asimismo, el Directorio es responsable de la existencia del control interno que considere necesario para posibilitar la preparación de estados financieros libres de incorrecciones significativas originadas en errores o en irregularidades.

Responsabilidad de los auditores

Nuestra responsabilidad consiste en expresar una opinión sobre los estados financieros adjuntos basada en nuestra auditoría. Hemos llevado a cabo nuestro examen de conformidad con las normas argentinas de auditoría establecidas en la Resolución Técnica N° 37 de la Federación Argentina de Consejos Profesionales de Ciencias Económicas (FACPCE) y con las normas de auditoría emitidas por el Banco Central de la República Argentina. Dichas normas, exigen que cumplamos con los requerimientos de ética, así como que planifiquemos y ejecutemos la auditoría con el fin de obtener una seguridad razonable sobre si los estados financieros se encuentran libres de incorrecciones significativas.

Una auditoría conlleva la aplicación de procedimientos para obtener elementos de juicio sobre las cifras y otra información presentada en los estados financieros. Los procedimientos seleccionados dependen del juicio del auditor, incluyendo la valoración del riesgo de incorrecciones significativas en los estados financieros. Al efectuar dicha valoración del riesgo, el auditor debe tener en consideración el control interno pertinente para la preparación y presentación razonable por parte de la Entidad de los estados financieros, con el fin de diseñar los procedimientos de auditoría que sean adecuados, en función de las circunstancias, y no con la finalidad de expresar una opinión sobre la eficacia del control interno de la Entidad. Una auditoría también comprende una evaluación de la adecuación de las políticas contables aplicadas, de la razonabilidad de las estimaciones contables realizadas por el Directorio de la Entidad y de la presentación de los estados financieros en su conjunto.



Consideramos que los elementos de juicio que hemos obtenido proporcionan una base suficiente y adecuada para fundamentar nuestra opinión de auditoría.

Opinión

En nuestra opinión, los estados financieros adjuntos presentan razonablemente, en todos sus aspectos significativos, la situación financiera de HSBC Bank Argentina S.A. al 31 de diciembre de 2021, su resultado integral, la evolución del patrimonio neto y los flujos de efectivo correspondientes al ejercicio terminado en esa fecha, de conformidad con las normas contables establecidas por el Banco Central de la República Argentina.

Párrafo de énfasis

Sin modificar nuestra opinión, llamamos la atención sobre la nota 1.1., en la que se indica que los estados financieros adjuntos han sido preparados de conformidad con el marco contable establecido por el BCRA. Dichas normas difieren de las normas contables profesionales vigentes (Normas Internacionales de Información Financiera (NIIF) adoptadas por la Federación Argentina de Consejos Profesionales de Ciencias Económicas (FACPCE)). En la mencionada nota, la Entidad ha identificado el efecto sobre los estados financieros derivado de los diferentes criterios de valuación y exposición.

Informe sobre cumplimiento de disposiciones vigentes

En cumplimiento de disposiciones vigentes informamos que:

- a) tal como se menciona en nota 1.1., excepto por su falta de transcripción al libro "Inventario y Balances", los estados financieros de HSBC Bank Argentina S.A. al 31 de diciembre de 2021 cumplen, en lo que es materia de nuestra competencia, con lo dispuesto en la Ley General de Sociedades y en las resoluciones pertinentes del Banco Central de la República Argentina y la Comisión Nacional de Valores;
- b) los estados financieros de HSBC Bank Argentina S.A., excepto por lo mencionado en a), surgen de registros contables llevados en sus aspectos formales de conformidad con normas legales, que mantienen las condiciones de seguridad e integridad en base las cuales fueron autorizados por la Comisión Nacional de Valores;
- c) hemos leído la reseña informativa sobre la cual, en lo que es materia de nuestra competencia, no tenemos observaciones que formular;
- d) al 31 de diciembre de 2021 la deuda devengada a favor del Sistema Integrado Previsional Argentina de HSBC Bank Argentina S.A., que surge de los registros contables de la Entidad, ascendía a \$393.793.753,95, no siendo exigible a dicha fecha;
- e) de acuerdo con lo requerido por el artículo 21 °, inciso b), Capítulo III, Sección VI, Título II de la normativa de la Comisión Nacional de Valores, informamos que el total de honorarios en concepto de servicios de auditoría y relacionados facturados a la Entidad en el ejercicio finalizado el 31 de diciembre de 2021 representan:
 - e.1) el 96% sobre el total de honorarios por servicios facturados a la Entidad por todo concepto en dicho ejercicio;
 - e.2) el 73% sobre el total de honorarios por servicios de auditoría y relacionados facturados a



la Entidad, sus sociedades controlantes, controladas y vinculadas en dicho ejercicio;

- e.3) el 71% sobre el total de honorarios por servicios facturados a la Entidad, sus sociedades controlantes, controladas y vinculadas por todo concepto en dicho ejercicio.
- f) hemos leído la información incluida en la nota 33.4 a los estados financieros al 31 de diciembre de 2021 en relación con las exigencias establecidas por la Comisión Nacional de Valores respecto a Patrimonio Neto Mínimo y Contrapartida, sobre la cual, en lo que es materia de nuestra competencia, no tenemos observaciones que formular.

Ciudad Autónoma de Buenos Aires, 10 de marzo de 2022.

PRICE WATERHOUSE & CO. S.R.L.

(Socio)

C.P.C.E.C.A.B.A. T° 1 F° 17
Dr. Marcelo Trama
Contador Público (UNLZ)
C.P.C.E.C.A.B.A. T° 252 F° 159

INFORME DE LA COMISION FISCALIZADORA

A los señores Accionistas de
HSBC Bank Argentina S.A.
Bouchard 557, Piso 20
Ciudad de Buenos Aires
CUIT: 33-53718600-9

1. De acuerdo con lo dispuesto en el artículo 294 de la Ley N° 19.550, hemos examinado los estados financieros de HSBC Bank Argentina S.A. (en adelante, la “Sociedad”) al 31 de diciembre de 2021, que comprenden el estado de situación financiera, los correspondientes estado de resultados y otros resultados integrales, de cambios en el patrimonio y de flujos de efectivo, las notas 1 a 37, los anexos A, B, C, D, E, F, G, H, I, J, K, L, N, O, P, Q, y R por el ejercicio económico finalizado en esa fecha. La preparación y emisión de los mencionados estados financieros es responsabilidad del Directorio de la Sociedad.
2. Para realizar nuestra tarea profesional, hemos fundamentalmente tenido en cuenta el informe realizado por los auditores externos de la Sociedad, Price Waterhouse & Co S.R.L., quienes emitieron su informe con fecha 10 de marzo de 2022. El trabajo sobre los estados financieros adjuntos consistió en una revisión de los aspectos formales y documentales. No hemos efectuado ningún control de gestión, y por lo tanto no hemos evaluado los criterios empresarios de administración ni comercialización, dado que ellos son de incumbencia exclusiva del Directorio y de la Asamblea. Consideramos que nuestro trabajo y el informe del auditor externo nos brinda una base razonable para fundamentar nuestro informe.
3. Hemos examinado la Memoria emitida por el Directorio de la Sociedad en relación al ejercicio económico finalizado el 31 de diciembre de 2021 y verificado que contiene la información requerida por el artículo 66 de la Ley General de Sociedades. Asimismo hemos realizado una revisión del Reporte del Código de Gobierno Societario, elaborado por el Órgano de Administración en cumplimiento de la Resolución 797/2019 de la Comisión Nacional de Valores. Como resultado de nuestra revisión informamos que la información brindada es razonable en todos sus aspectos significativos. Adicionalmente, informamos que el mismo ha sido preparado, en todos sus aspectos significativos, de acuerdo con lo establecido en la citada Resolución de la Comisión Nacional de Valores.
4. El Directorio de la Sociedad ha confeccionado los presentes estados financieros dando cumplimiento a lo establecido por la normativa del Banco Central de la República Argentina, lo cual implica ciertos apartamientos con respecto a lo dispuesto por las normas contables profesionales vigentes adoptadas por la Federación Argentina de Consejos Profesionales de Ciencias Económicas, según lo descripto en la nota 1.1 a los estados financieros. En la mencionada nota, la Sociedad ha identificado el efecto sobre los estados financieros derivado de los diferentes criterios de valuación y exposición.
5. En base a nuestra revisión, con el alcance descripto más arriba y, teniendo en cuenta el informe de los auditores externos emitido con fecha 10 de marzo de 2022 informamos que los estados financieros mencionados en el párrafo 1 de este informe presentan razonablemente, en todos sus aspectos significativos, la situación financiera de la Sociedad al 31 de diciembre de 2021, su resultado integral, la evolución del patrimonio neto, y los flujos de efectivo por el ejercicio económico finalizado en esa fecha, de acuerdo con las normas contables establecidas por el Banco Central de la República Argentina.
6. Asimismo, informamos que los estados financieros referidos en el párrafo 1 surgen de registros contables llevados en sus aspectos formales de conformidad con normas legales, que mantienen las condiciones de seguridad e integridad en base las cuales fueron

autorizados por la Comisión Nacional de Valores. Los estados financieros de la Sociedad al 31 de diciembre de 2021 se encuentran pendientes de transcripción en el libro "Inventario y Balances", y cumplen, en lo que es materia de nuestra competencia, con lo dispuesto en la Ley General de Sociedades y en las resoluciones pertinentes del Banco Central de la República Argentina y la Comisión Nacional de Valores.

7. Asimismo, informamos que hemos leído la información incluida en la Nota 33.4 a los estados financieros mencionados en el párrafo 1 en relación con las exigencias establecidas por la Comisión Nacional de Valores respecto a Patrimonio Neto Mínimo y Contrapartida, sobre la cual, en lo que es materia de competencia, no tenemos observaciones que formular.
8. Hemos revisado la reseña informativa y la información adicional requerida por el artículo 12°, Capítulo III, Título IV de las normas de la Comisión Nacional de Valores correspondiente a los estados financieros al 31 de diciembre de 2021, sobre la cual, en lo que es materia de nuestra competencia, no tenemos observaciones significativas que formular.
9. Se hace saber que al 31 de diciembre de 2021 la deuda devengada a favor del Sistema Integrado Previsional Argentino de HSBC Bank Argentina S.A. que surge de los registros contables de la Sociedad ascendía a \$393.793.753,95, no siendo exigible a dicha fecha.
10. Adicionalmente, informamos que Price Waterhouse & Co S.R.L. es una firma internacional y localmente reconocida que presta servicios de auditoría a numerosas sociedades entre las que se encuentran aquellas que realizan actividades para las que sus auditores deben estar previamente aprobados por organismos de contralor, como es el caso de las entidades financieras y la aprobación que otorga el Banco Central de la República Argentina.
11. Se ha dado cumplimiento al régimen de garantías de los directores establecido por la Ley General de Sociedades.

10 de marzo de 2022.

Por Comisión Fiscalizadora
Dr. Marcelo Villegas
Abogado
C.P.A.C.F. Tomo 37 - Folio 196